SINGAPORE, S. S. THE UNION TIMES TUESDAY, 22nd AUGUST, 1939

總滙新報

早版

今日四大張
第九千九百六十二號
經理嚴瑞棠
新嘉坡絲絲街一五七號
電話六二六九 信箱六四四

THE UNION TIMES
157, Cecil St., Singapore.
Printed and Published by Mr. Lee Chee Shan

肺癆 未到 三期

百無一死

李達芝久咳藥精

如有久咳頭痰氣喘心贓咳血氣湧吐血刑色枯黃肌肉日瘦日瘦日沉重之症無論男女老幼立速試之愈症千萬三十餘年經驗之老牌

担保立刻見效連日服之必有起死回生之功除病斷根復回康健氣力若非萬全安效大言欺世患斯病者留心注意以免悔之不及也

中國衛生部考取註冊中醫李達芝

在星洲丹戎百加律門牌一百六十四號醫局發行

蕭榮照先生令長嫒玲珍女士與
鄧遠發先生令次郎爲發君
結婚誌喜

組有爲之家庭
充實抗戰力量

馬六甲 第
蕭日林 蕭懷如 黃鵬
蕭有光 蕭柏容 吳十三
蕭文照 蕭二蘇 張景星 仝賀
蕭維雙 黃敦堂 胡尙忠
盧謙如

廣裕昌鐘錶店

定于八月十八號在大馬路一九三號開張

星洲廣貨行・金葉行公局・香汕郊商務行・醬園公局

爲游擊區農產品得經濟部批准運銷啓事

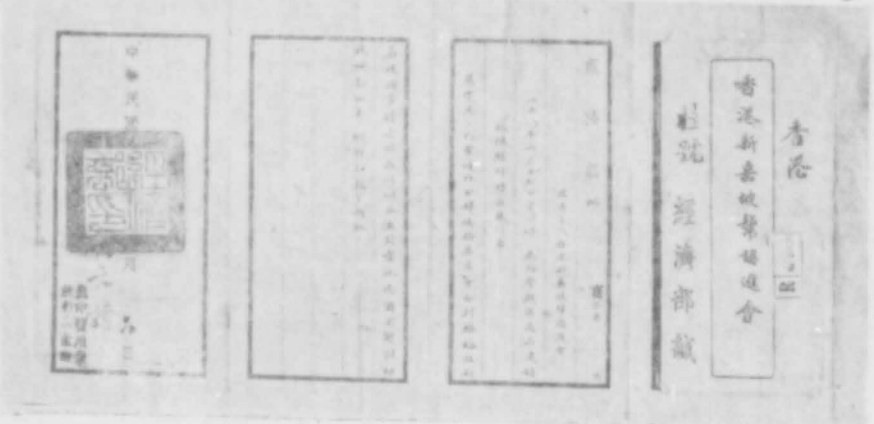
香港
香港新嘉坡幫通告
批號 經濟部截

啓者・自七七抗戰以來・我海外僑胞・因痛於國難之嚴重・與民族之垂危・除踴躍輸將・歸國服務・以貫徹有錢出錢・有力出力之旨外・復認眞根絕仇貨・以打擊敵人之經濟來援・成績之著・與收效之宏・早已博得中外之好評・敝郊同人・忝屬國民一份子・其愛護祖國之心・未敢後人・故兩年以來・對於購債獻金・以及種種運動・無不勉盡棉力・克守厥責・前因所營各游擊戰區・農產品・未知應否加以限制・爰于本年六月間・函請香港新嘉坡幫・請其就近・轉電國民政府經濟部請示・究以何者可以運銷・迅予公佈・俾便遵行・旋接香港新嘉坡幫・轉奉經濟部商字三零二二九號批開：「篠電悉・已電請外交部・僑務委員會・分別轉飭駐新嘉坡領事館查明・設法糾正・幷對當地僑商團體・剴切曉諭爲要・仰卽知照・此批・」中華民國廿八年七月六日・經濟部印・現復奉高總領事饒領事令開・以奉到外交部訓令轉經濟部電稱開：「各游擊戰區未經指定查禁之農產品・考慮推運銷・不特違反查禁敵貨原旨・抑對於內地農村經濟・不無影響・應設法糾正・免滋糾紛」等因並附抄各游擊戰區產品名稱表一紙・奉此・相應抄同原表函達・如有關換是項產品運銷情事・應隨時糾正・與告本館」云云・計開各游擊戰區產品名稱・冀省出產「綠豆・黃豆・烏豆・柿橙・瓜貝・金棗・牛梨・紅棗・烏棗・冬棗・麥仔・白棗・花生仁・紅豆・」魯省出產・「花生仁・粉絲・白果・」上海出口土產・舟山墨魚・鎮江度日・幽溪冬菇・白荳・蛋・栗只・紅瓜子・徐州瓜子・豬油・百合・蓮只・竹葉・嘉定・崇明・沈塘・甯波・等處頭・紅荳・綠荳・漳州紅柑・」由此觀之・具見我祖國政府・對於上項貨品・從未有所歧視・仍許照常運銷各地・不受限制・其受該各戰區農民之本意・與農村經濟之活動・自有其維護策勵之策・並不因時而廢食・蓋根據中外專家之報告・敵軍卽據佔有許多城市・但其所能得控制與保持者・僅少數之軍事據點與交通線而已・凡離軍事據點・及交通線二十里以外儘爲我行政完整之地・與軍事活動之域・非敵軍所得控制・可知各區農產品物・仍係我國農民辛耘所獲・其不能遽加歧視・已無疑義・今經部既明令通行・同人等惟有遵循政府已定之國策・與本一個領袖一個命令之宗旨・謹守勿逾・以求無負政府之期望與至意・是則敝用以自勉也・特此佈達・維希公鑒

中華民國廿八年八月十八日

湘軍二十萬集浙東
攻海鹽嘉興迫上海
平湖敵慘敗死傷過半

（香港廿二日專電）今華訊，自我方二十萬湘軍開抵浙江省東部後，我軍與侵入江蘇與浙江兩省寇軍之大舉反攻，業已開始，目下京滬滬杭兩鐵路沿路一帶，敵我兩軍之激烈血戰，正在進行中，尤以平湖，嘉興與海鹽等地附近之戰事，更爲激烈，平湖縣城附近有五百餘寇軍，被我軍擊至慘敗後，已逃往嘉興方面，該批寇軍死傷過半，損失異常重大云。

（香港廿二日專電）上海訊，上海近郊我游擊隊之活動，目下正在發展中，乍浦縣已被我游擊隊克復，目下我游擊隊之先鋒隊已越過京滬鐵路，正向上海市前進中云。

我軍潛入杭州貼佈告
勸人民安心協助反攻

（本報上海外訊）華軍準備收復戰場，近正向錢江北岸滬杭線發展中，據由杭州來客談，現華方正規軍聯合游擊隊，在滬杭沿線極爲活躍，最近杭州市內，已發現華軍事當局張出布告，張貼於閙市之中，由浙江省保安司令黃紹竑，浙江省保安處長宣鐵吾，及第一集團軍司令劉建緒三人署名佈告，略爲華軍現正開始發動反攻，不久即可收復杭州，凡屬市民，務各安生業，切勿盲從加入僞組織，並應積極助華反攻之一切事業云云，此事發覺後，杭州僞警當局，已受嚴厲之處分，又數日前華方正規軍若干人，載有新式武器，高揭青天白日旗由杭富路之轉塘經山浩浩蕩蕩而抵杭郊西湖邊之茅家埠地方，將僞綏靖隊部包圍繳械，後再深入裏西湖之金沙江（即杭州一中）將駐在該處僞軍一律繳械後，旋即安然退防。

鄂戰三閱月間
殺敵兩萬
南部激戰繼續

（香港廿二日專電）重慶訊，據我軍委會發言人稱，檢閱過去三個月之戰事，僅侵入湖北省之寇軍，其死傷已在二萬人以上，而其他各省尚不計在內也，目下湖北省南部方面，我軍與寇軍，每日仍在繼續衝突中云。

川嘉定遭敵空炸
重慶市澈查住民證
免受空襲無謂損失

（香港二十二日專電）重慶訊，前日（二十日）有二十餘架寇機，猛炸四川省之嘉定縣城，寇機投下燒夷彈甚多，曾引起大火，我民房被燒燬百餘間，無辜平民死傷數百人之衆云。

（重慶南通社十八日電）重慶於十七日上午十一時至十八日八時宣佈戒嚴，俾當局得澈底查驗重慶居民之居留允許證，因當局今已限定八月十二日爲無居留允許證居民之最後離市日期也，當局此項措置，目的乃在防止日機轟炸時死傷之慘重，以及使留市居民皆有防空壕安置也。

（重慶二十二日路透電）據此間接到一外國方面消息稱，上星期六日寇三十六架日本轟炸機空襲四川嘉定時，有三對澳洲與加拿大人男婦與一個英國婦女，被炸斃。日機投下燒夷彈多枚，城內曾引起無數火災，城內大部份民房皆已被炸燬，死傷人數，據外國人方面估計約五百餘人，華方估計約一千餘人，一大教堂與其相連之醫院亦已被炸燬，當一枚炸彈擊中武漢大學之校舍時，曾炸斃學生九人，英國救濟委員會曾特派一飛機載醫生與看護婦，由重慶飛往嘉定救援云。

滬英捕槍斃僞警
純屬自衛行動
中央社電訊報道

（香港廿一日中央社電）上海西部「黑區」，十九日晚情勢突趨緊張，蓋滬工部局警長金洛齊氏，與僞「大道」市警察發生槍擊事，結果兩僞警被擊斃，金洛齊氏亦受傷，大批僞警聞訊趕到，同時工部局警察亦增援該區，將該區包圍，但因該事件發生於意軍駐防之區段，故意軍亦即到，僞警見狀即行撤退，據稱英警長金洛齊氏，率領一鐵甲車在「黑區」中巡視，發現兩攜帶武器便裝僞警闖入租界，不但被捕部命繳械等出界，不料該兩便裝僞警不聽命，且向金洛齊氏開槍，金氏立刻避入鐵甲車內，並開機關槍反攻，另兩僞警亦趕到助戰，但當即被機槍擊死云。

晉沁縣線
我軍包圍大莊
黎城白晉公路 連日猛烈爭持

（香港二十二日專電）潼關訊，本月十五日夜，一股侵犯沁縣之敵軍，曾由三路進攻大莊方面之我軍陣地，我軍先誘敵深入，乃撤退大莊，及至昨日我後方後備軍增援後大舉反攻，卒將侵入大莊方面之敵軍，四面包圍，現雙方劇戰尚在進行中云。

（興集中央社電）東陽關敵五百餘，八日曾佔黎城，旋該地增敵八百餘，我軍一部正在截擊中。

（興集中央社電）晉東南戰事，日來以晉城附近最爲劇烈，城週圍十七華里內，十一，十二，十三，十四逐日激戰，巴公一向西北犯，東西四義，一向西北犯，敵千餘，十一日，我冒雨衝鋒，在馬頭山南孤定村一帶，展開血戰，城西東西掩村，十一日起，雙方展戰中，迄十三日晚，炮火猛烈，十四日周村，一帶城西五十里一帶城垣，亦在激戰中，已與我某部接觸，現盤據敵分四路南犯陵川沁縣以北，疊子洪口一帶，敵約萬五六千人，仍圖打通白晉公路，

太平洋會 我國代表 已前往參加

（香港廿一日中央社電）出席太平洋會議之我[illegible]

向世界學會廣播
宣傳我國抗戰
陳立夫張伯苓

（重慶廿一日中央社電）世界學生聯合會大會，十九日在巴黎舉行閉會禮，我教育部長陳立夫，特發表廣播演說，約謂世界各國之學生，值此侵略及非法暴動橫行世界之時，應起而與此殘暴勢力鬥爭，打碎此黑暗時代，中國學生現已決心爲世界和平，與中國之自由平等，作最大之犧牲，希望全世界學生，援助[illegible]

南開大學校長張伯苓氏，亦相繼發表演說，約謂中國之神聖抗戰，在蔣委員長領導之下，中國學生已在爲建立民主國家而奮鬥，

此外尚有廣播時殊節目之音樂，抗戰歌曲即節目中之一，參加該會體叻人務委員某大人，亦致電該大會云，

滬市貿易
輸出減少

（香港廿一日中央社電）國首席代表顏惠慶博士，已于十九日中午由香港動程往加拿大，將由溫哥華轉往鄂大華云。

（一）據上海江海關報告，因上海黑市場影響之證限制，七月份上海輸出，已減至國幣五九，〇二六，三四元，六月份爲六七，七三七，五〇〇元，

我給養滬孤軍鉅款
敵謀引渡必遭拒絕

（重慶廿一日中央社電）我外交部代言人聲稱，日寇在上海之報紙，現正挑撥引渡我四行「孤軍」問題，據法報稱，因我政府永遠將「孤軍」引渡之最大原因，乃「所耗之一切費用，由付與上海工部局云，此事毫無根據，據英大使館所供給之消息，「孤軍」元國幣，已於四月間由我財政部支付清楚，同時，我政府並預支一筆鉅款，以應「孤軍」將來之所需，由此可見，寇方完全捏造謠言，事實上，滬工部局以友誼之態度，處理禁錮之「孤軍」事務，且信滬工部局當局將仍繼續保護「孤軍」，絕不致接受寇方無理要求也。

「給養費，截至三月末止，共爲四萬三千六百

粵廣九線敵敗挫
由深圳犯龍岡者被我擊退
平湖站百五寇卒中伏殲滅
淡水戰事在獲潮菴埠寇受重創

（香港二十二日專電）曲江訊，前日（二十日）有一百五十餘寇軍，在廣九鐵路平湖車站附近，遭遇我軍之伏兵，經我軍之圍攻結果，該批寇軍已被我軍完全殲滅，及至寇方援軍開到時，我軍已離去該地，故毫無損失云。

（香港廿二日專電）曲江訊，昨（廿一日）有千餘寇僞軍，由深圳方面進攻龍岡方面我軍之陣地，與我軍血戰結果，卒被我軍擊退，此役敵寇死傷甚衆，

（香港廿二日專電）據外人方面消息稱，現有五千餘寇軍，正向淡水方面推進中，同時由廣九路平湖車站至淡水之區域內，敵方已集中大軍，準備進攻東江方面我軍云，

（翁源中央社電）敵二千餘，十六由南頭登陸後，將南深公路佔據，現達深圳之線，僅五百餘人，分佈沿公路要點，我團隊遂夜在沿路兩旁，分向敵軍夜襲，斃敵百餘，敵甚恐慌，香港邊界威脅，英方已派英兵一隊，開往邊界隨田警戒，

（翁源中央社電）潮安方面，菴埠敵軍連日派隊向桑浦山進犯，均被我軍痛擊敗退，傷亡甚衆云，

漢口我志士放火
焚燬敵軍需貨棧

（香港二十二日專電）南京訊，本月十四日黎明之際，我愛國份子，曾向漢口一屯積寇軍軍需品之大貨棧縱火，該棧之大部份寇軍需品，已被焚燬，寇方損失極爲重大云，

湘倭卒不能活動
我克臨湘東要點
進逼鄂邊羊樓司

（香港廿二日專電）長沙訊，據新牆河北面之寇軍，因被我軍由多方面奇擊，已無法活動，我軍克復臨湘縣東面一要點後，曾於八月十九日夜進攻盤據羊樓司方面之寇軍，斃傷寇軍一百餘之衆，并奪獲軍需品甚多，

我國政府
撥款兩千萬元
充信托局基金
發展貿易保險

（香港二十二日專電）重慶訊，國民政府撥款二千萬元，充中央信託局之基金，該款一半用作該局發展我國對內與對外貿易之資本，一半用作經營戰事保險業之基金云。

〔社論〕

歡迎南洋客屬公會代表

本坡客屬總會，決定乘創立十週年紀念盛典的機會，舉行南洋客屬公會代表大會，同時並舉行壽藝賀爲祖國難民籌賑，正式開幕期，定於明日，我們乘客屬公會代表諸君遠道來坡之便，願貢獻一些淺陋之見，並致歡迎之意。

客屬先賢，在我國歷史上，早著有晦光榮之事蹟，明時粵籍袁崇煥曾以五千軍隊守家在三韓水路大挫倭寇，清末台灣劉永福領導人民革命，與敵始終爭持不屈，這種歷史上的先例，不單是客屬的榮譽，同時也是整個中華民族的榮譽，再以「一二八」淞滬戰時，十九路軍領袖陳銘樞，以及此次抗戰發生後，黨國將領中更不乏客屬的衛國英雄，若張發奎，羅卓英，薛岳，吳奇偉，諸將的屢著戰功，名聞海內外，受全國同胞的崇敬，就是一個例，他如海外僑胞中，客屬人士對于祖國貢獻亦多，過去諸愛僑領胡子春曾投資祖國，建設鐵路，引起國內同胞的注意，而本坡羨事主席胡文虎在國內之聲名，更遠超過僑胞所知的地步，抗戰以來，號召全南洋鉅商籌募華僑的救國捐款，慨捐巨額獻金，實行「有錢者出錢」之義，乃至其他客屬僑胞熱心愛國，捐輸將之舉，實不勝數！以上所述，不過略舉一二，其他客屬僑胞熱心愛國，慷慨輸將之舉，實不可勝數！

公會代表諸君，俱是南洋各地客屬僑胞的領袖，平時對于客屬先賢的事蹟，并當代客屬先進爲國家，社會服務的精神，諒都必較我們深刻，現在大家有機會群聚一堂，互相交換意見，共謀報國之道，所謂衆志成城，衆擎易舉，對于祖國的貢獻，自不可限量！

最後，我們殷希望於公會代表諸君者，此次大會，本是南洋客屬人士一種團結的表現，則大家今後能盡最發揚這種團結的精神，在客屬總會領導之下，進行救國保鄉的工作，現在敵人的鐵蹄，已在粵省東江各地肆虐，大好山河，被敵蹂躪，客屬祖宗墳墓的所在地，亦有部分已淪陷於敵手，諸先人，諸後代，救國保鄉一事，即公會代表諸君當前的責任，所以我們在大會開幕之前，略陳數言，敬祝公會代表諸君，爲國努力！

〔本報特載〕

從「七七」到「八一三」
爲「八一三」兩週年紀念日告全國軍民（中）
軍事委員會政治部長　陳誠

最近以來抗戰的形勢

比較以前，是更加優勝了，首先在軍事上，我軍士氣的堅強沉着，各線戰局的不斷開展，形成了反守爲攻，轉弱爲強的局面，我軍戰鬥戰術，差不多天天都有進步，至於作戰的實力，比「八一三」的時候幾乎要增加到二倍以上，其次，我們政治上的進步，也是格外的顯著，自從汪逆叛國罪跡暴露以後，國內妥協苟安的心理大受打擊，少數動搖求和份子公開的變成了漢奸，於是抗戰營壘更其分明，內部的團結益加堅固起來，現在全中國以外，除了少數喪心病狂的汪逆漢奸之流，任何人都確信抗戰最後勝利自然屬於我們的，我們只有奮鬥到底，堅持到底，絕無中途妥協，自弱滅亡的道理，全國民衆對於抗戰前途根本的認識，已經十分透澈明瞭，所以敵僞漢奸知汪逆的欺騙宣傳，根本失却作用，這是最近以來我們在政治上最大的進步，此外我方經濟建設，有計劃的發展，和各地農村豐年氣象的瀰漫，在在都足以表現我抗戰形勢更趨優勝，最後勝利的時日日益接近。

在我們抗戰局勢的好轉中

敵人和漢奸當然要格外失望，並且由失望而更加瘋狂的拿種種奸謀毒計，來破壞我們的抗戰，不但破壞我們的抗戰，而且還惱羞成怒，遷怒到我們的友邦英美和蘇聯，日寇在華北之種種越軌行爲，露骨的就是直接對蘇聯的挑戰，和平與正義，但決不會得到外力的援助，但是日寇受到蒙古國境的迎頭痛擊，已經深深的知道要北攻蘇聯是十分困難的，所以它又積極發動反英運動，用海盜綁架紳士的行爲來強制英國進行談判，企圖使英國妥協輕化，屈服在日本軍閥的鐵蹄下，無論這個談判前途如何，我們可以斷定，如果英國稍稍讓步，他的結果只有使日寇侵略的野心更其囂張，英國在遠東的和益與安全，受到更大的威脅和打擊，反之，英國如果堅守九國公約維護正義信誼，那末日寇終必屈膝求饒，關於英日談判，我們的抗戰的關係，國民政府領袖已有嚴正的表示，這也曾有訓切的訓示，但是這里不再重複來說，我要告訴我們的同胞將士，我們必須明瞭，我們是一個革命的國家，我們立國的精神，只有堅忍奮鬥，獨立自強，我們的外交方針始終是「自力更生」與「求之在我」，絕對不存絲毫僥倖和依賴的心理，我們酷愛世界和平，從世界大同的基礎，建立東亞永久和平，使全世界被壓迫民族得以生存，決沒有僥倖依賴他國而能生存的民族，也沒有妥協輕化而可求得和平的道理，講到這一點，我們的同胞將士應當百倍的堅忍自強，絕對剷除苟且偷安和臨難苟免的心理，同時我們還要忠告友邦人士，應當澈底認識日本軍閥滅亡中國，侵略世界的野心，是永遠不能打消的，除非各國聯合一致，予日寇以實際的制裁，和澈底的打擊。

我們更應當知道

今日的奮鬥犧牲，是建立東亞永久和平，促進世界大同的基礎，也正是我們救國救民救人自救的唯一途徑，我們可以說：中國抗戰兩年多，實在大大的幫助了歐美各民主國家，尤其因爲我們削弱了日本對付列強的實力，使他們無暇顧及[illegible]

國民政府軍事委員會政治部用箋

列山真元太參核後八月十四日
[illegible]
[illegible]
[illegible]
[illegible]
[illegible]
陳誠 八九

客屬總會各地代表大會
後日開幕
高總領事將躬臨監誓
各代表陸續趕到仰光代表凌空飛星

客屬總會各地方分會代表大會，將于後日（二十四）在星舉行開幕，並敦請高總領事蒞會監督，各地所提議案已於日前分給，經登誌本報，出席大會代表除前日抵步之甘馬挽，林明，關丹三地代表已見昨報外，而昨日續抵星者復有馬六甲鍾志喬，林撰義，熊仲笙，文冬江集偉，蕭[illegible]，峇株巴轄羅秉中，檳城藍潤橋，[illegible]周善初，怡保曾智強，趙善安，李坤文，森美蘭林夢梅，立卑胡鋼琴，何來勝，等十四人。總會分別招待於南天，鳥佔，新亞，天一景四旅店，本報記者曾於昨晚分詣上述各旅店，分別訪晤各地代表接談，各地客族情形外，各代表對此次大會之希望並以應如何謀團結，集中力量爲國家抗戰而努力，茲分錄各地代表談話如次：

甲坡代表

鍾志喬君梅縣人，年卅四歲，美國阿海阿大學銀行系碩士，中國實業部註冊會計師，歷任國內郵政局，鐵路局，公路局，水利局科長，稽核及會計主任，曾任廣東政府銀行辦事處主任，現任馬六甲德國與號膠園房產部顧問兼會計主任。

林撰義 廣東大埔人，年卅一歲，爲華僑籌賑會常務委員，華僑公立四校副總務，茶陽會館秘書，廣東會館董事，客屬公會籌委會文書。

熊仲笙 梅縣人，年三十七歲，上海南方大學新聞學士，曾任梅縣日日新聞社社長兼總編輯，廣東省立第五中學總務主任，出版主任，兼教員。

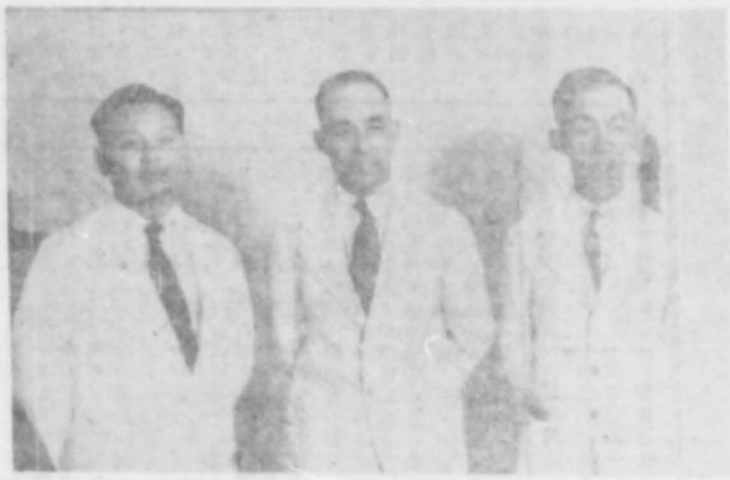

馬六甲代表

據上述三代表語記者稱：出席參加大會目的是聯絡感情，集中力量，來救國，同時於此隆重紀念會中加倍發揚客族團結精神，站在統一戰線來救祖邦。至該地邑僑約有四五萬眾，職業方面，在市區者多爲金融界當店，百貨商，郊外則多爲種植，各屬公會註冊，積不久即可完成，遊藝券巳推銷達國幣兩千餘元，

文冬代表

江集偉君，原籍寶安，現年四十，幼居香港，又遊澳洲，諳習英語暨文，曾任雪梨英各洋行會計，足跡曾遍全澳各地，民十四來馬，經營錫礦，後暢任勞勿金礦公司要職，現在呂宋採錫公司任職，並承辦運輸開礦工程，爲人機警多能，勇於任事。

蕭[illegible] 大埔人，年四十九歲，幼習岐黃，又于何印，任橋益德和生會計，後屬會經營汽車，嗣轉僑居巴生，繼至文冬開設同濟藥房，爲人樂善好施，排難解紛，深得韓江人士愛戴。

砦株代表

羅秉中 大埔人，現年卅四歲，砦株巴轄友聯商業公司總經理，爲該地客屬公會籌委，據稱於昨日下午五時抵步，該地與會者尚有代表，於今日歡宴，該地遊藝券已推銷助幣五百餘元云，

檳城代表

藍潤橋 大埔人，年卅七歲，爲檳城籌賑會主席團之一，時中，鍾靈等校董事，該地客屬總會副主席，嘉應會館議長，好義，據其語記者稱：於昨日下午八時半乘自備汽車抵星，下榻南天，該地尚有孫泰元，胡議芳兩代表則將于日間乘吉打輪船來，彼謂此次集會，抱有甚大希望，即應如何謀團結客族，至該地客屬公會籌辦於前數月開始籌備，不久將可正式批准之在公會未籌辦之前，檳客籍同僑之唯一團體爲時中學校，該校師生共約四百餘人云。

怡保代表

曾智強 永定人，年卅三歲，爲怡保萬春堂金魚標樂行主人中國保險有限公司特約聯絡代理，文書股副主任，宣傳股股員，該地客屬公會籌委，並爲霹靂籌賑總會執行委員，爲人高爽。

趙善安 廣東增城人，年五十二歲，爲怡保招募司濟同鄉副主任，客屬公會常務。

李坤文 梅縣人，年卅五歲，爲霹靂籌賑分會主席，霹靂籌賑總會宣傳部副主任，

據上述三代表語記者稱：一行三人於昨日晨臨時由怡保乘自備汽車出發，至下午七時許抵星

馮列山昨在中正演講
抗戰兩年來的收穫

本坡中正中學，於昨日下午二時，敦請本報總編輯馮列山先生，蒞校演講，題爲「抗戰兩年來的收穫」，是日到有該校教職員生，共四百餘人，濟濟一堂，而極盛況，當馮先生進入禮堂時，全體學生，均起立致敬，首先，由校長莊竹林先生致詞，略謂馮列山先生，爲新聞學專家，曾獲德國新聞學博士學位，在我國報界服務甚久，曾任中報駐歐特派記者，中報香港復刊之籌備人，及香港星島日報主筆，此次南來，任總匯新報總編輯，乃吾人之一良好機會，故今日特請馮先生來校指教，請舉行歡迎式云。

馮先生於熱烈之掌聲中起立演講，其演詞云：莊校長，各位同學，荷蒙貴校邀約兄弟前來，與諸位作一次談話，當時兄弟即請莊校長擬一題目，因爲寫作需要題目，演講亦然，而教育家對此問題，自較任何人熟練，惜莊校長過謙，仍由兄弟自己決定，兄弟來星不久，一切情形不熟，倘像一語，「客自故鄉來，應知故鄉事」，即以此爲題，報告一些關於祖國抗戰狀況，南洋僑胞，自抗戰軍興後，毀家紓難，愛國熱心，兄弟素所敬仰，此種爲國犧牲之精神，與前方將士之衛國殺敵，出生入死於槍林彈雨之中，同爲我中華民族之光榮偉舉。

茲者，抗戰已經兩年餘，諸位對于抗戰所以發生之原因，諒已洞悉，故不贅言，兄弟此刻準備將抗戰兩年來對于我國之影響與收穫，試作一度分析。

在過去兩年中，我國經過無數艱難困苦，才有今日之偉大之成績，當戰爭開始時，敵人以最精銳之武器，久練之軍隊，及準備數十年之兵力，向我進攻，加之敵在我國之特務工作，早已密佈各地，幾乎無孔不入，孫子所云，「知己知彼，百戰百勝」，故從戰前準備言，敵人在任何方面，均佔優勢，然而，敵人僅注重于物質之準備，而忽視吾人之精神力量，故當戰爭初期，日本軍閥，敢于公然誇言，「三月內解決中國」，自信侵略必能一戰成功，但我中華民族偉大之抗戰精神，已補救物質之不足，並以敵人之迷夢徹底打碎，不獨戰爭延長至二年有奇，敵人反而陷出泥淖日深之狀態

此次，我發動神聖之抗戰，物質方面，犧牲雖鉅，如將士之英勇犧牲，之民財物之犧牲，以及十年來苦心經營之建設，亦備被摧殘，誠可謂空前浩劫，倘將吾人之犧牲與所得相較，則我人之犧牲，巳獲得可寶貴之代價，姑分述如次，

第一，增高國際地位，過去我乃一弱國，國際地位甚低，向爲外人所歧視，彼等心目中，中國乃一古老國家，任人宰割之民族，甚至將「獅子」作爲吾人之象徵，自此次戰爭爆發，我國將士英勇抗戰之偉大表現，才打破外人此種錯誤觀念，認中國爲一現代國家，不敢再歧視中國人，此中情形，海外僑胞，關係切身，定比祖國同胞更能了解。

第二，由封建式軍閥割據之局面，變成一現代之新國家，過去，我國軍隊，極形複雜，地方觀念極濃，每一省籍，軍隊各異，互相割據，抗戰爆發後，全國軍隊在蔣委員長領導下，大家站在抗戰前線，合力同心，衛國殺敵，共爲中華民族之自由而奮鬥。

第三，中國軍隊巳被公認爲世界第一流軍隊，此次抗戰，經兩年奮鬥之結果，我軍由無組織，缺乏現代戰爭經驗之隊伍，一躍而爲世界第一流善戰之軍隊，從不斷奮鬥中，已完成一現代之軍隊，如軍器，組織，均已有神速之進步，即外國軍事專家，對于我軍之批評，亦一致認爲如我擁有相當新式武器，敵軍必巳慘敗無疑，德日兩國，乃爲反共同盟國，但德國軍事專家，曾公開承認我軍備較日軍勇敢，至於英，美，法諸邦，更一致譽爲第一流軍隊，而我軍能與之相持兩年餘，此事，其理由甚簡，否則，吾人即費一二十年之功夫，恐亦不易得到今日之成績，

第四，在抗戰以前，我國政治未上軌道，混亂狀況與軍隊之情形相彷彿，抗戰以後，不分派別，舉國一致，在中央政府指導之下，大家爲國效勞，使二十餘年之紛亂局面，一掃而空，至於敵人利用汪精衛，王克敏輩無恥漢奸，粉演傀儡怪劇，此種淪陷區之僞組織，乃戰時之非常狀態，決無妨礙我國統一之可能，

第五，工業方面亦有驚人之進步，由於兩年來不斷之努力，許多科學家，正在盡量研究，發明軍事用品，例如步槍，機關槍，炮彈，炮彈子彈等等，現均能自製，甚至於軍用望遠鏡，我國內地原有材料產品，總之，目前全國人民，大家攜手同心，正向着新中國之途邁進！今日所講，十分簡略，希望諸位指教。

金菓香汕醬園三公局
聯議決定
成立檢貨委會
倘發覺有何情弊充公重罰

本坡金菓行公局，香汕郊商務行，醬園公局，因恐我駐新嘉坡總領事函總商會，以奉經濟部訓令通告各戰區產物品，准許自由運銷事，特於昨（二十）下午二時，在該三郊公局召集全體同業聯席會議，首由主席宣佈開會理由，略謂自七七我國發動抗戰以來，寇際猖獗等者，相繼淪陷，敵騎縱橫，河山變色，本局同人，惜於國難之嚴重，除誦獻捐輸外，復議決採取抵制敵貨，以斷絕敵人之資源，而對於各游擊區產品是否可以運銷，未敢擅自採辦，現經我國政府經濟部，將各該貨品分別公佈，足對於敵商自動停止採辦之各產品，現在既經經部許可運銷，且不許接辦部分設汇，以符政府統籌兼顧之意，然我國淪陷區域下之各游擊區產品名目繁，除通告各同業遵照採辦外，並用黃各字目與佈告通知，誠恐有來貨雜夾敵貨，影響國產，致動愛國熱誠，議決如下：

一一由三郊公局聯合組織一檢查敵貨委員會，以便檢查各同業來貨，議決通過，（二）檢查敵貨委員，由三郊同人及各郊經貨行選出充任，議決通過，（三）如各同業來貨，應受本檢查員檢查，倘發覺有敵貨情弊，應將其來貨充公，作爲獻勤籌賑，另須加重處罰云云，

森州代表

，下榻於南天，該地客屬公會巳借於加央五屬公會，現正進行註冊，對大會希能集中客族力量爲祖國抗戰後盾云，

林夢梅 梅縣人年四十五歲，爲森美蘭救國公債勸募分會委員，現任森美蘭籌賑會正文書主任，於昨晨乘火車抵步，下榻於新亞旅店，據稱該地客屬會之組織，始於去年底，因該地籌賑勸募公債組織極爲順利，會員日在增加中，此次總會舉行遊藝籌賑大會，該地邑僑亦曾認券達二百餘元云，又悉，仰光代表張子宏，李啟我經於昨電總會謂將乘機飛來赴會云，

客屬總會召開代表大會
代表履歷彙報

馬六甲區

鍾志喬 現任馬六甲德國興號膠園房產部總會計主任，歷任國內郵政局，鐵路局，公路局，水利局稽核及會計主任，廣東政府銀行辦事處主任，我國實業部註冊會計師，美國阿海阿大學銀行系碩士，

熊仲笙 上海南方大學新聞學學士，曾任梅縣日日新聞社社長兼總編輯十年，廣東省立梅州中學總務主任，出版主任兼教員，

林撰義 馬六甲籌賑會常務委員，華僑公立四校副總務，茶陽會館文書，廣東會館董事，培風學校副總務，

森美蘭

林夢梅 現任森美蘭籌賑會大會文書主任，芙蓉梅江五屬會館書記，曾任吉隆坡崇華學校書記，星洲新國民，總匯新報等報芙蓉記者，森美蘭救國公債勸募分會委員，

李鴻裕 現任森美蘭籌賑會委員，梅江五屬會館，電車商行及正化學校總理，森礦務局議員，

霹靂

李坤文 梅縣人氏，經營礦業於該埠，南洋書局主人，

趙善安 增城縣人，現功攝影公司店東，經營礦業，

曾智強 永定人氏，怡保萬春堂藥材行主人，霹靂籌賑總會執行委員

彭亨立卑

胡鋼琴 上海復旦大學卒業，日本早稻田大學商學肄業，現任立卑客屬公會區主席，彭亨胡兄弟公司總理，**何來勝** 星加坡維多利亞學校英校九號畢業，現任立卑客屬公會財政員，**鍾瑞[illegible]** 立卑設立[illegible]學校品材生，現任客屬公會司理員，

（怡保代表）

關丹

許梅[illegible] 關丹客屬公會副主席，經營礦務及種植業，

張永元 關丹客屬公會籌備委員，

姚達二 現任關丹客屬公會籌備委員會文書，

彭亨林明

古漢光 林明埠籌賑會主席，公司錫米廠工程監督，中華學校監學，

張[illegible] 林明埠長發公司經理，中華學校副總理，林明籌賑會委員，

曾世傑 林明埠古安堂藥主人，中華學校會計，籌賑會會計，客屬公會財政，

甘馬挽

丘[illegible]松 現任甘馬挽客屬公會主席，

黎丁[illegible] 現任甘馬挽客屬公會文牘，

文冬埠

江集偉 年四十，幼居香港，少遊澳洲，悉英德語文，曾任雪梨著名洋行會計，十四年南來，曾任勞勿金礦公司要職，現任[illegible]採錫公司[illegible]，君爲人誠樸，勇而有謀云，

蕭[illegible] 大埔人，年四十九，幼習岐黃，[illegible]五六年南來，巴生經商，及後復至文冬，[illegible]同濟藥房，爲人樂善好施，其得韓江人士愛戴云，

吉隆南部

黃文山 現○吉隆南部惠僑分會財政，[illegible]

[illegible]

吉礁

謝榮侯 現年五十五歲，吉礁會財政，亞羅士打籌賑分會副主席，歷任華僑中小學董事長，同盟會會員，[illegible]辛亥革命運動，

范醒華 [illegible]籌賑分會主席，有智學校董事，

胡[illegible] 現年四十二歲，廣東惠陽人，老國民黨員，廣東會館董事，華僑中小學監學，該埠籌賑會總務，徵募機工委員會財政，客屬公會會員，爲吉礁中華總商會會員，

丹羅宏

[illegible]

馬口

吳[illegible] 馬口籌賑分會副主席，客屬×會正主席，

廖[illegible] 馬口籌賑會副主席客屬×會副主席

麻坡

羅美東 麻坡客屬公會正主席，現任國民政府僑務委員會顧問，柔華籌賑會委員，

袁舜琴 現任麻坡政府教育會委員，麻坡茶陽會館主席，

新山

潘成榮 現任新山華僑公所，[illegible]董事，同源俱樂部名譽科長，寬柔學校等[illegible]，

鄔志堂 現任新山華僑公所，同源社，寬柔學校[illegible]

劉偉民 現○柔華籌賑會委員，同源社司理，永華與寬柔學校黨事，

金馬士

徐榮山 金馬士客屬公會副主席，○該埠國民學校校長，服務教界十餘年，

賴保村 建美公司司理，曾○[illegible]

員呈三 區聯合辛亥武漢合唱團×演委員會文書，

武吉班讓

彭學麟 彭學麟，東主，該會客屬會館，武吉班讓商店，華學校總理，及該埠救鄉會常務委員，華[illegible]務×敦商店

楊日環 武吉班讓埠客屬公會副主席，[illegible]皮革製造廠主人，華學校[illegible]

陳學華 武吉班讓籌賑會委員，[illegible]學校財政，客屬公會執行委員，

石叻班讓

陳伯中 現○石叻班讓客屬公會正主席，前任黨部監察[illegible]

李景[illegible] 現○石叻班讓籌賑會委員，[illegible]

彭亨勞勿

黃[illegible]雲 勞勿客屬×會常委，現○[illegible]

文學仁 學校教員，前吉隆坡廣州市中學，勞勿客屬×會財政，現當勞勿[illegible]

昔加末

黃[illegible] 昔加末[illegible]

[illegible]

文律

劉良[illegible] 現○文律籌賑副主席，客屬×會正會長，同樂俱樂部，文律[illegible]

笨珍

羅濟[illegible] 笨珍籌賑分會主席，客屬公會主席，新華學校財政，[illegible]

[illegible]

哥踏丁宜

謝曉昭 哥踏丁宜政局華人議員，[illegible]

砂勞越

蔡羅如 現任古晉[illegible]，[illegible]客屬公會[illegible]

新野

吳禮廷 現○新野新育賢學校主席，[illegible]

林蘭[illegible] 梅縣人現年卅一歲，現○新野[illegible]

徐志衛 [illegible]公會委員，

金令

謝桃生 廣東大埔人，現○金令金振強學校，華僑公所，籌賑會委員，

吳芳谷 廣東大埔人，現○金令籌賑會，振強學校，華僑公所等委員，（以×○代公任）

本坡
中華民國二十八年八月廿二日 星期二
總滙新報
第二張 第二版

廣幫男女工商業 今晚第二次演賑

服務職員配定熱心家紛報効

本坡工商業同人，寧於我國抗戰正殷，財力供應，弗容稍緩，且吳區燬圍，遍野哀鴻，救濟之責端在吾輩，乃有舉行第二次敦請牛車水萬年勝班於八月廿二日（即今日）演劇籌賑之舉，仁腸義骨，殊足欽佩，現日期既屆，各項手續，在廣幫募委會指導之下，均發完滿，茲將其發表之宣言錄下，

演賑宣言

倭奴殘酷，禍我中華，啓釁以來，於茲二十餘閱月矣，我國內同胞，無辜被慘于轟炸者，數不可計，而被難失所露宿飢寒者，奇有千數萬人，此種情慘，聞者傷心，目覩淚下，本業同人有寧於祖國災黎，飢待食，寒待衣，急不容緩者，遂圖救之，我人在前第一次之義舉，發起爲災民請命，蒐獲成績無多，然亦聊盡我國民之天職耳，還者轉瞬寒冬將臨，我人若不早圖拯救，吾想國內難民又不知餓斃者何許慘，同人等本民同胞，物同與之懷，爰有舉行作第二次聯劇籌賑之舉，幸蒙當局體念予情，並之得廣幫籌賑會諸先生指導，是以不塲棉力，謹定陽曆本月二十二號晚，敦請牛車水萬年勝班精優叫演劇籌賑一宵，悉數所得撥歸祖國賑濟難民，所望我海外僑胞，熱心志士，仁翁善長，慨解義囊，俾集腋以成裘，俾以拯救災民者，同人等不勝銘感之至，謹此宣言，尚希鑒諒，

熱心報効

查今晚演出之劇目，爲「焦土線」，由羅品超及小聯聯主演，屆時觀衆，必甚踴躍，其票券價目：名譽券五元，勝利券三元，建國券二元，團結券一元，精神券五角，茲將各熱心商號報効各種物品彙列左：上海印刷所報効獎券，第二特區歌詠團臨場演唱，銀月音樂社臨場助興，和音公司報効播音機一宵，聯台烟公司報効全場烟枝，澤奇生寶號報効全場紙扇，榮昌章報効木印，中華瓜子寶號報効全場瓜子，黃振記報効全場生花，一枝花報効全場雪水，精美汽水公司報効全場汽水，青年賣花兄弟報効銀杯一個，新生活路君報効銀杯一個，葉漢輝先生報効旗一面，曾國光，陳潤華，蘇漢坤，謝盛權，先生報効旗一面，並豪各界士女熱心幫助推銷入場券，

服務職員

至於廣幫募委會委員，在場擔任之工作亦已分配如下：佈置，張乃順，袁鏡秋，黃紹光，郭秀，售票，陳瑞南，張禮源，黃翰臣，許桂桑，驗票，正門上場七點至九點，羅祖枝，謝南啓，盧樹芳，何華沽，下場九點至十一點，李貴，許錫全，孫桀光，駱鸞華，驗票，二樓上場，梁保，文澤，二樓下場，黃旋泰，周桂寬，驗票，三樓上場，黃益民，何耀宗，三樓下場，葉興，李子祥，售物，盧忠，劉少瓊，冼秋雲，文書，梅中超，譚戚年，劉維邦，容愷麟，交際，岑天輻，鄧枝，總務，梅啓康，鄺修文，謝平，謝叔文，謝文斯，趙叔如，黃儀滿，注意，佈置股要是日三點到場服務，

廣幫生菓商行 已獲批准註冊 定下月正式成立

廣幫生菓商，鑒於商業之發展，精誠團結甚大，同行明達，爰有「星洲牛菓商行」之組織，自籌備以來，賴籌委之負責，復得曾紀長梅啓康二氏之努力，業蒙當局批准，准予註冊成立，該行於昨日假新紀元酒樓，舉行籌委會議，出席者有陳洪記，龐南，譚根，李維，陳炳等二十餘人，由龐南主席，梁清泉紀錄，首由主席宣佈該行請准當地政府註冊經過，略謂：本行籌備至今，以賴曾紀長梅啓康兩先生之幫忙，故能以簡短時間，卽蒙批准，吾人對曾梅兩先生表示無限謝意外，並促請籌委努力云，繼即開始討論：一，在籌備期間，仍歡迎行友加入，而僅收基本金二元，及月捐五角，以示優待，二，聘請黃信彌爲本行名譽顧問，三，定下月間舉行正式成立大會，（日期下次會議決定）並推選第一屆職員云，

菲華僑焚燬反動品 各地應仿照辦理

海外部經通告知照

菲律濱華僑援助抗敵委員會爲肅清反動刊物於「七七」二週年紀念舉行焚燬反宣傳品，同時並通告全菲華僑，倘僑到反宣傳刊物，請彙交該地分會，以便同時舉行，中央海外部以該地華僑此舉，意義重大，大可爲我海外華僑效法，因此特通令各地華僑仿照辦理，茲探錄原文於次：

中國國民黨中央執行委員會海外部通告海慶三字第二八三七號，查菲律濱華僑援助抗敵委員會，定于「七七」二週年紀念舉行焚燬反宣傳品，並通告全菲華僑，如有接到反宣傳刊物，統彙交各該地分會，以便各地同時舉行，當此抗戰正緊，日寇漢奸，不斷寄發反動刊物，企圖消滅吾僑視聽，分化抗戰力量之際，該會搜集一切反宣傳品定期予以焚燬，意義至爲重大，盼即仿照辦理肅清反動刊物，以正視聽，惟日期可各自擇定之，此通告

海外各抗敵後援會

部長陳樹人

中華民國廿八年七月廿一日

客屬總會十週年紀念（民衆學校合唱隊）

閩南滙兌公會 贊成星期休息

昨經覆函休息會

此間華人商店星期休息一天聯合會，爲推動星期休業普遍施行起見，日前特分別致函各商未施行之行業團體，請以大衆利益及國家民族前途爲重，遵照公意，實行星期休業，茲悉該會經接到閩南滙兌公會函復，贊同施行，而示一致，原函錄下：

逕啓者，月之九日，接奉貴會發下大翰，敬聆一是，貴會爲人羣謀福利，爲民族增光榮，熱誠推行星期休息一天，蓋容所播，風起雲湧，今且遍行於全馬每個角落，足見貴會之努力，殊可欽佩，敝會已於本月十二日（星期日）召開會員會議，全決贊同施行星期休息一天，爲示一致，經已具函各會員，務使一致實行星期休息一天矣，謹此奉復，仰即知照爲禱，此致星洲華人商店星期休息一天聯創會主席黃，新嘉坡閩南滙兌公會主席黃鑑某，二十八，八，十七

牙籠律發生車禍 一人受傷

昨日下午四時許，本坡芽籠律路上忽發生一宗車禍，事緣有一華人於乘坐三輪腳車，路經該區第廿一巷附近，突爲本坡無軌電車公司貨車所撞倒，三輪腳車被撞之下，車夫受傷，該客乃由人代召救傷車前往，將兩傷者載入陳篤生醫院救治，查乘三輪腳車者傷勢頗重，人已陷入半昏迷中，至於司機人陳永福則僅受微傷，右腳善骨已告脫出，惟神志清醒，刻下警方正在調查兩車相撞原因云，

中華總商會發表 星經營上海國貨商一覽

未列入國貨商者希速填報

上海國貨工廠聯合會爲編制「南洋貿易指南」，函請本坡中華總商會代調查僑商店址，此情已誌前報，茲悉截至昨日止，經營上海國貨商號塡報者共有六十二家，（另列），其他商會當事人將未列入之國貨商行，請速往塡報，以便早日彙寄云，

（商號）	（住址）
僑興國貨公司	小坡吊橋頭大馬路
合興國貨公司	大坡大馬路
振華國貨公司	仝上
天生國貨公司	仝上
中亞國貨公司	仝上
曹萬豐公司	仝上
鴻興貿易公司	仝上
老久大國貨公司	大坡珍珠街
鼎豐國貨公司	仝上
萬春國貨公司	仝上
上海貿易公司	仝上
中華貿易公司	大坡大馬路
南星眼鏡公司	大坡大路路
中星眼鏡公司	大坡長泰街
大明眼鏡公司	鐵街
大中皮件公司	漆木街
三民皮件公司	大坡大馬路
南興皮件公司	水仙門
三江皮件公司	大坡大馬路
興記皮件公司	水仙門
上海宋[illegible]公司	大坡吉寧街
萬春祥公司	大坡長泰街
國華貿易公司	同上
復新國貨公司	同上
星華國貨公司	大坡北麒麟街
中南國貨公司	同上
中興國貨公司	小坡大馬路
中國國貨公司	大坡珍珠街
大同國貨公司	羅敏申律
復興國貨公司	海山街
強華皮件公司	大坡吊橋頭
大中華皮件公司	大坡大馬路
大公國貨公司	珍珠街口
天華國貨公司	長泰街
太平公司	松柏街口
上海華章公司	長泰街
新亞藥廠分行	吉寧街
康元製罐廠分行	吉寧街
上海信誼化學製藥廠星洲分行	
文華書局	長泰街
黑貓圖書公司	小坡大馬路
上海書局	同上
中華書局	漆木街
南洋書局	長泰街口大馬路
世界書局	吉寧街口大馬路
林德利	大坡吊橋頭
新昌	漆木街
鮮利源	仝上
永和祥	仝上
黃坤記	仝上
再豐	大坡大馬路
廣安	漆木街
耀安	仝上
永安	仝上
廣穎泰	仝上
春泰	仝上
南成	仝上
裕泰祥	仝上
同舉泰	仝上
益泰	單邊街
協益	漆木街
永安祥	大坡摩士街

以上係有營上海國貨之商號至於其他營香烟者不在此篇之列

中華輪職員衝突血案 指述初庭所判實屬錯誤

案須考慮判詞保留另日宣佈

卜訴律師

關於挪威輪「中華」號，于本年六月十六日抵星時，在海港中發生華籍船員與挪威籍職員衝突，挪威籍大副二副俱受傷流血，輪中十六名寧波籍火夫，遂爲本坡當局以非法暴動之罪入控，在警庭選，提出訊問，結果十六名被告，除其中九名業經釋放外，其餘七名俱被判有罪，計孫亞聖被判監十六個月，顏長高十一個月，施亞神十一個月，龍吉堯十個月，集亞宗，林亞標，徐勳福，各六個月，各被告聞判，一致表示不服，翻即進行上訴，案於昨日在高等法院，由大法官麥斐爾文爵士親自審理，該案由集亞宗領銜，提出上訴，在初庭辯護失敗之謝律師，偕同百拉加氏，聯名代表六被告上訴，案乃在辯駁法律觀點，全由百拉加氏發言，控方則委由皇家律師巴達爾氏，代表答辯，上訴律師稱，被告之罪狀，乃一，彼等於本年六月十六晚間八時半鐘，在那威輪「中華」號，以酒瓶鐵棍等，非法暴動，及二，致傷該輪大副二副之罪，除第二罪經獲承外，第一罪則判如上述，初庭法官如是判決，實屬錯見，其理由爲該法官誤認被告等，在事發生時蓄有預謀，以作此非法之暴動，其實則爲該船中之二副，最先動武，始有此等事發生，且該法官所判之刑罰，亦未免過某，茲再辯控方所述之案情，略陳如下，律師續稱，控方有關本案各被告，乃係於船離上海來星之前，在溫招僱者，其中火夫頭目孫亞聖，則在輪中工作較久，當輪抵星港之日，二副乃囑付火夫，至機房中洗袜蒸汽鍋，火夫即以爐鍋尚熱，須待晚間始可洗袜，彼等卒於下午三時，即開始洗袜，入夜七時，斯時，二副在機房中，不久即聞衝突，旋又在船面衝突一次，卒由輪中拍發無線電於岸上，求助於當地警察，到場彈壓，被告即被指爲非法糾集暴動，在初庭推事之判詞中，該律師似乎將海上叛謀，與自由之打架，混成一片，其實非法暴動，必有非法糾合於先，以作暴亂之預謀，今據控方之證詞，乃未有指出其如此，彼告等在機房，乃因公而聚集，蓋係奉二副之命，方洗袜蒸氣鍋也，二副先行用武，彼等加以還擊，不過爲自衞計，總之彼等之暴舉，初非有不法之意，故請官將前判註消，將各被告釋放云，巴達非爾氏代表控方，亦加以相當答辯，案審竟日，至退庭時爲止，法官認爲尚有考慮必要，因將判詞保留，另日宣佈云，

民衆學校「獨醒」之一幕

兆華膏

主治

山嵐瘴氣 疴嘔肚痛 手足酸軟 舒筋活絡

藥冷發熱 四時感冒 中風中痰 皮膚各症

李兆華 精醫跌打

星加坡長泰街五十四號

兆華藥行

鼓浪嶼難胞 六七千無家可歸

福建會館籲請同僑急起籌助

鼓浪嶼國際救濟會成立年餘，收容難民逾五萬餘人，目下尚有六七千人，無家可歸，依靠該會長期接濟，現因內地交通阻塞，糧食價昂，開支浩繁，總會特函本坡福建會館，作特伯之呼，請爲籌助，福建會館以義不容辭，乃於昨日發出第三號通告，籲請各屬閩僑團體共起籌助，馬來亞按認國幣十二萬元，外屬則按十二萬元，茲錄原文如次，

會館通告

爲通告事，案准鼓浪嶼國際救濟會八月十日來函稱，敝會成立年餘，收容難民達五萬餘衆，近亞疏散，尚餘六七千人，咸屬赤貧孤苦，自應長期子，以救濟，用特爲難民請命，務而籌助，俾得維持，等情到會，查自去年五月，廈門失守，難民衆多，各地閩僑，自動匯款救濟，爲數不少，本會館當時以一隅抵援，應有限度，但以各方自匯，無由統計，因亦無法統籌，故置而未舉，茲准該會來函，節由，事關救濟，合亟照錄，按現在什鼓難民六七千人，內地交通不便，船來柴米奇昂，每月按需國幣二萬元，姑以一年爲期，總數須廿四萬元，擬由馬來亞認捐半數十二萬元，外屬十二萬元，

馬屬分配

新嘉坡四五萬元，柔佛區一萬元，馬六甲一萬元，森美蘭一萬元，雪蘭莪一萬五千元，霹靂一萬五千元，檳城一萬元，彭亨登嘉樓吉蘭丹吉礁玻璃市各區一萬元。

外屬分配

緬甸一萬五千元，蘇門答臘一萬五千元，吧城一萬元，泗水一萬元，萬隆三寶壠井里汶等一萬五千元，波羅一萬元，安南一萬五千元，菲律濱三萬元。

上述分配數目，應請各屬各埠閩僑團體，領袖，在所擬數目內，自動捐匯，於九月底止，統爲結束，又新嘉坡方面，以所擬數目無多，故未組織籌委，深望熱心鄉僑，盡此兩星期內，自動報捐交款，俾得早日結束，匯回救濟，此次鼓浪嶼救濟會發函呼籲，當已遍及各埠，惟本會館以必須有具體計劃，故爲分配如上，倘在原籍，兄弟急難，救濟難民，亦即培養國力，盼各屬踴躍，共成義舉，此佈

中華民國廿八年八月廿一日，

台山黃家館秋祭變更辦法通告

公啓者，本館往年秋祭，備有酒肉糕粿及車費等，凡屬昆仲依時到祭者，均得享受，茲本館董事部會議，念以財政困難，爲節省無謂起見，議決此次秋祭，仍照春祭成案，暫行變更辦法，由本屆董事部于是月廿七日，前往致祭，凡酒肉糕粿，均從節省，事屬暫行變更辦法，恐昆仲等未及週知，特此奉告，希爲亮察，並請 台安

中華民國廿八年八月廿一日 （啓）

香口潟糖

潤腸通便

絕無腹痛

兩少年挾劍夜行
原與械劫案有關
失主指認已被加控不准具保

本坡竹腳區警局內第一零七及八十七號兩探差，於本月十七日晚深夜十一時許，於出巡至三角坡之際，忽發現有華籍少年兩人正在該區黑暗地方，交頭接耳，似有所謀，兩華探變睹後，以兩少年形跡可疑，即擒獲將兩人搜查，結果在兩人身上搜出利劍各一，兩探差以兩人身上各藏利劍一枝夜行，定非善類，即將兩人押局究訊，一爲粵人林日輝，另者爲閩人張亞九，經於本月十八日由警長加成氏以攜藏利器罪入控於警三庭，因案情仍須待查，過堂後，乃由法官諭命展期查覈，因警方疑兩被告事前有犯持械行劫案，即向法庭要求將兩被告押回警局收押卅六小時，以便調查，在此兩日間，兩被告乃被認出與本月十日晚本坡布連繼街所發生攔途行劫案有關，當晚遭劫者爲本坡烏節律某當店少東張文，於該日晚乘人力車路經上述地點之際，突遭兩匪徒攔車截劫，少東身上銀包手錶自來水筆均被劫一空，事後少東乃據情報警請查，兩被告於被失主認出後，昨日乃由警長以持械行劫罪將被加控於法庭，案過堂後，乃被展期至二十八日再訊，以待續查，因案情嚴重，兩被告曾被拒絕具保外出候覈云。

鐵錘傷人

粵籍人楊金記陳崔兩人同操打金爲業，且同僱於丹容百加律門牌第二十號金店內，本月廿日兩人於工作間，因瑣事逞此爭執，互相舌戰中，因一句「丟那媽」即演成鐵公雞全武行，惡戰結果，陳崔身受數傷，遂據情奔往警局投報，警方據報後，即將楊金記拘究，昨日乃由警長以持械傷人罪入控於警三庭，案指控其於本月廿日，在丹容百加律門牌第二十號店內，持持鐵錘毆傷陳崔之罪，因案情仍須待查，過堂後，乃由法官諭命展期至廿八日再覈，以待續查，被告則被責令以五十元具保外出候訊云。

行騙苦監

華籍僑生吳亞狄，年逾弱冠，頗具天聰，曾受中等英文教育，但不務正業而求上進，每日則狂思忘想，設計行騙社會人士錢財，費盡心思，乃查悉坡中某某華商公司皆與西商有生意上交易，常冒稱華商公司之重要職員，用電話與西商方面磋商告貸問題，自稱因駕車不慎肇禍，致遭警方所扣留，因身上現款不足具保，欲告貸現款若干，西商方面以彼與一向曾有生意上之來往，立予應允，其人乃自簽借款字據，然後乘出租汽車前往西商方面領款，本年六七月間本坡曾有西商三人上其大當，彼騙去數十元，其人於騙款後，終難久享，日前乃爲警方所拘，並由警長以行騙罪入控於法庭，案於昨日在地方刑事庭提出鞫訊，其人對於所控之罪，皆俯首認罪不諱，結果被處入苦監三個月示儆云。

竊案何多

邇來市上行竊腳車之風頗熾，據警方之報告，每月市上失竊腳車案件多至一二百宗，惟行竊腳車者法術高強，來去無蹤，警探中人雖朝起暮弋，無從將此種竊匪剷除，數月來所失竊數百輛腳車仍無蹤可覓，本月二十日下午，警方於無意中破獲一宗行竊腳車案件，事緣有一閩籍學童劉德冷，於同月十九日曾以七十三元購得新式腳車一輛，翌日下午乃乘車前往首都戲院，腳車則置於戲院外，但詎以騙和，學童入院不久，乃有粵籍少年黎江乘腳車而至，用器具將學童車輪除下，然後登車而去，值勤該區之第三十七號交通警差睹狀後，即生疑竇，乃暗中追隨少年之後，於行抵吉寧街之際，即趨向少年追究，少年於警差之前，知係凶多吉少，即將車棄於地上，並欲逃去，但已來不及，爲警差所拘，昨日乃由警長以行竊罪入控於警三庭，案提訊時，少年俯首直認有罪，並向法官訴稱，當日於撞睹學童之腳車後，慕其車輪美麗可愛，即生貪念，致有將車輪除下，存心據之歸家，裝於自已車中云，案鞫訊結果，法官否信少年之話，且信少年係存心外出行竊，並非出於一時之貪心，同時以少年外出行竊已上過腳車，實比行竊整輛腳車者法術高一層，若非將其監禁，不足以儆來者，但念少年係初犯，不欲將其判入獄，僅處其罰款廿五元示儆，如無錢照繳則改入苦監兩星期贖罪云。

又本坡警三庭中，昨日有一爪哇籍少年沙哈里，遭警長以行竊汽車罪從控，案指控其於本月廿日，在後港律路上，曾行竊第七零九一號汽車之罪，案提訊時，被告呆立於法庭，雙目閃閃有光，但不發一言，法官以被告舉動怪異，疑被告患有神經錯亂症，遂判其交入瘋人醫院收押，以待檢驗，案乃被展期至下月四日再訊，據查上述汽車爲華人樂安所有，值銀八百元，被告於竊得該車後，曾駕車四出兜風，於車行至無油後，即將車棄於路左，然後再出行竊停於該區路左之汽車，詎料正欲將車駕逃之際，爲車主瞥人所覺，遂立乃即將被告拘捕交警查辦云。

婦女籌賑會
九一發動募棉衣
九一八職員決獻金

星華婦女籌賑會，於昨日下午四時半，假中華總商會，召開職員會議，到會者，有黃典嫺，田翠玉，黃素雲，楊瑞初，陳曼珠，余淑芳，郭明哲，石蕙豆，吳錦珊，王蘭，殷碧霞，姚瑩鳳，邱等，主席，林愛玉，陳式坤，記錄，姚瑩英，報告（一）七月份茶點券收入七十五元四角，特別捐七十一元，大世界游藝商店二十七元六角（二）「八一三」紀念日中華校友會報効勞動幣三百八十五元，有德學校紀念「八一三」捐助幣一十五元，救濟祖國難童，（討論）關於徵求物品應如何收集案，議決：（一）由該會會員每人報效乙件，並決於九月十日以前結束，（乙）於九月一日發動籌募棉衣，其價格規定每件三角半，依諸徵募完畢，交由星華籌賑大會代寄，（三）「九一八」紀念日，該會職員決定獻金，並歡迎各界獻金助賑祖國難民云，

崇福女校幼稚生
慨捐國幣千元
匯返重慶救難童

劉孟李

本坡崇福女校職員生，平素對于救國工作，殊爲熱心，最近除決定于雙十節舉行義賣，籌賑難童外，昨日復由該校校長林芳蘭女士帶交該校幼稚生劉孟李君獻國幣一千元，托星華婦女籌賑會代爲匯寄返國重慶戰時兒童保育會蔣宋美齡女士查收，以賑難童，如劉孟李君年紀雖小，而能努力實行愛國愛群之義舉，殊堪嘉許及爲小朋友之模範云。

抗戰正殷賑濟尤急
七夕節費月捐報効

七夕節費

習俗相沿之昨日七夕乞巧誕，一般舊例婦女，聯姊結妹，設壇拜賀，而壇上陳列物品，堂皇又復絢爛，當茲國難方殷，災民盈千累萬，嗷嗷待賑之秋，各七姐會鑒於國內同胞，處於水深火熱之中，特節費賑難，而在本報館後尋穀者，有廿餘宗之多，後之來者，尚源源不絕，茲將乞巧日康幣收到七夕節捐款錄下，水車街三十六號三樓聯友堂七姐馮亞華手交來七夕捐助幣十五元，伸國幣五十元，大門樓二號廣順利七姐會捐一元，廣東街五十一號金玉滿堂七姐會捐二元，大門樓九十三號何帶七姐會捐三元，萬傘街二十七號合心堂七姐會捐三元，大門樓五十七號江玉璣女士七姐會捐三元，紐嗎吉律一百八十三號阿三九姐會捐五元，萬傘街卅號樂慶堂七姐捐七元四角，香港街一十一號三樓七姐捐二元，冠英學校七姐節費三元番寨尾四十八號何金堅七姐會二元，廟仔街五十五號寶興七姐會捐一元，松柏街六十號林展記七姐捐二元，廟仔街五十七號大明星七姐會捐三元，戲院街李慶成堂七姐捐四元，登藝街忠記七姐捐三元，水車街三十號二樓頭房容珍七姐捐二元，水車街四十三號李綺生七姐捐三元，番寨尾六十號廣財順七姐會捐一元，水車街三十九號七姐捐二元，番寨尾四十三號二樓月林七姐會捐一元，亞實拔街三十七號二樓同德堂七姐二元戲院後街李觀華七姐會捐二元大門樓二號廣順利七姐捐一元，車仔街五號何漢生七姐捐一元，水車街三十六號陳惠蟬七姐會捐一元，豆付街六十七號阿姊七姐會捐二元，吉寧街十六號阿優七姐會捐一元五角，海山街泉隆黃廣堅七姐會捐二元，廣合源街六十六號二樓頭房七姐會捐一元，戲院橫街九號七姑七姐會捐一元松柏街四十六號公昌七姐會捐二元，廟仔街一號廣南生七姐會捐二元，廟仔街五十七號二樓七姐捐一元，番寨尾陳慶和二樓七姐會捐三元，三馬路二百六十三號順成七姐會捐二元，廟仔街五十七號大明星七姐會捐二元，呢律三十五號順利堂七姐夕捐二元

樂聞月捐

本坡摩士街樂聞俱樂部同人，熱心賑難，昨交廣幣籌賑會者，有譚威三月捐一元，蔡瑞棠四月捐一元，林懺俊四五六月共三元，黃鳴庵元，二，三，四，月份捐四元，郭均三，四，五，月捐三元，伍壽年五六月捐二元，黃耀平五月捐一元，梁榮章一至六月捐六元，吳錦泉五月捐一元，譚榮卉二四月捐二元，郭榮祿四月捐一元，共計助幣二十五元云，

茶樓報効

牛車水，珍珠北寨區王嫦，黎妙蓮茶樓，熱誠愛國，昨晚熱心報効一宵，所得助銀九元五角，悉數賑濟祖國難民云。

勝壽年演劇籌款
充助留醫院經費
定本月廿五日舉行

本坡廣惠肇留醫院，爲一大規模之慈善機關，留醫病者，每在四五百十人以上，故經費一層，實須相當數目，如上月份總收入爲三千五百二十餘元，支出竟達四千五百元以上，每月不敷約在千元之譜，查其經費來源，皆賴院有產業生息，及社會人士之月捐及特別捐助，而在該院中留居「僑安樓」之病者，所收回之伙食費，爲數至微，故對社會人士之捐助，實未報効演劇籌款，至協當要，此次本坡永樂園勝壽年班劉少芳函致該院，願意演劇一日夜，所有收入，悉數移作該院經費，業於前晚董會議決接受，已誌昨日本報，茲續探悉，勝壽年班報効日期，已決本月廿五日，票券方面，爲求易於銷計，定爲名譽券二元，超等券一元，特等券五角，普通券三角，並商請請芳，華芳，燕芳諸姊妹，担任推券云云。

鳴謝 馬六甲明星慈善社

發出本年四、五、六、三個月互助金七千八百一十二元每人各收互助金四百三十四元正承領之餘謹分誌鳴謝於左

先嚴張義井君不幸於本年四月一日逝世蒙 貴社照章發交互助金四百三十四元正承領之餘謹此鳴謝 受款人駐馬六甲雞毛西路二條石張成德謹啓

故妻蔡雪鄉不幸於本年四月四日逝世蒙 貴社照章發交互助金四百三十四元正承領之餘謹此鳴謝 受款人駐馬六甲雞吉冷尾八條石王忠誠謹啓

先嚴楊昭德君不幸於本年四月十日逝世蒙 貴社照章發交互助金四百三十四元正承領之餘謹此鳴謝 受款人駐馬六甲新加拉門牌卅號楊順實謹啓

先慈劉潤娘不幸於本年四月十六日逝世蒙 貴社照章發交互助金四百三十四元正承領之餘謹此鳴謝 受款人駐馬六甲雞吉雙埠謝詩記謹啓

亡兒黃松深不幸於本年四月十六日逝世蒙 貴社照章發交互助金四百三十四元正承領之餘謹此鳴謝 受款人駐廣東名湖鄉和平鄉馬賽杏謹啓

先嚴郭進才君不幸於本年四月廿一日逝世蒙 貴社照章發交互助金四百三十四元正承領之餘謹此鳴謝 受款人駐馬六甲雞吉營順發號郭金俊謹啓

先兄李西江不幸於本年四月廿五日逝世蒙 貴社照章發交互助金四百三十四元正承領之餘謹此鳴謝 受款人駐馬六甲街腳門牌五十五號李大助謹啓

世兄顏揚波不幸於本年五月四日逝世蒙 貴社照章發交互助金四百三十四元正承領之餘謹此鳴謝 受款人駐柔佛峇吧崙埠周公哲謹啓

先夫馬臨川君不幸於本年五月六日逝世蒙 貴社照章發交互助金四百三十四元正承領之餘謹此鳴謝 受款人駐馬六甲雞連業門牌二號鍾慧英謹啓

先嚴甄炎合不幸於本年五月十三日逝世蒙 貴社照章發交互助金四百三十四元正承領之餘謹此鳴謝 受款人駐馬六甲東甲腳門牌八十四號鄭台李謹啓

先兄楊收魁君不幸於本年五月十三日逝世蒙 貴社照章發交互助金四百三十四元正承領之餘謹此鳴謝 受款人駐馬六甲雞吉街德興號楊曾魁謹啓

先夫王振南君不幸於本年五月廿一日逝世蒙 貴社照章發交互助金四百三十四元正承領之餘謹此鳴謝 受款人駐馬六甲甘光于汝金泉號邱膝娘謹啓

先伯父鄧梅溪君不幸於本年五月廿四日逝世蒙 貴社照章發交互助金四百三十四元正承領之餘謹此鳴謝 受款人駐新加坡番寨尾街門牌廿七號陳桂芳謹啓

故妻郭凌屠不幸於本年六月一日逝世蒙 貴社照章發交互助金四百三十四元正承領之餘謹此鳴謝 受款人駐馬六甲怡力街門牌九十六號林世志謹啓

先夫林春君不幸於本年六月二日逝世蒙 貴社照章發交互助金四百三十四元正承領之餘謹此鳴謝 受款人駐馬六甲峇樟二條石王寶英謹啓

先姻兄許□君不幸於本年六月十四日逝世蒙 貴社照章發交互助金四百三十四元正承領之餘謹此鳴謝 受款人駐馬六甲雞堀班吉友發號林文許謹啓

先慈李祿娘不幸於本年六月十七日逝世蒙 貴社照章發交互助金四百三十四元正承領之餘謹此鳴謝 受款人駐峇加末惹蘭昂拉街錢直生謹啓

先慈林宗緣娘不幸於本年六月廿七日逝世蒙 貴社照章發交互助金四百三十四元正承領之餘謹此鳴謝 受款人駐馬六甲怡力街發仁堂曾瑞鑫謹啓

中華民國廿八年八月廿一日

格蘭威士忌酒

看他現時健康多美！

因他飲格蘭威士忌酒使血液和暖身體發育健全

總經理 花沙呢獅標汽水公司

施林氏 除痰止咳水

風行南洋群島 經驗四十餘年 治咳最妥當良藥

各藥店均有

中國銀行

泗水中國銀行

行址 176 Kembang Djepoen

電報掛號 Chungkuo Soerabaja

現已開始營業

航空新法令
昨經在憲報發表
將用各色燈光警告禁區飛機

馬來亞聯邦憲報，業已發表航空新法令，其內容與殖民地所施行者相同，凡飛機見有下列之警號者，則知其已飛近禁區，須立即改變其飛行方向。於白晝時所發之警號，係黑色或白色之濃烟，每隔十秒鐘發射一次，晚間之警號則爲一團白光，或火星，或一道直照飛機之白色閃爍之間歇燈光，每隔十秒鐘發射一次，其他方法，則以無線電傳遞警號，使飛機知改變其航線云。如空中飛機有立即被迫令降落之需要者，則地上防空軍隊，于日夜間將發射綠色電光或火星，於可能時將以探海燈照射云。

新法令之其他條款，包括關於低飛行，安全機門，危急訊號，安全之配備，危險之貨品，飛機之符號，民用飛機之徽幟，飛行證書，執照，及飛機場之需費及強迫當集氣象之記錄。

「普渡」節目，鄭都，劉太和二君，鑒於抗戰明中，海外僑胞應努力出錢出力爲國家爭取最後之勝利，故特發動賣花助賑，計兩天共賣得叻幣銀一百元零八角八占，賣花員計鄭福來，唐泉和，王亞林，鄭水清，黃天賜，陳貞明，謝火木等數十位，茲列熱心與勁者如下，毛廣大棧主五元，油棧某詩人士七名各報効一元，論合號肆，黃天賜，饒再廷，陳長，福春，暢暢園，黃天乞，張綿，合發，亞客，林天，何竜介，亞細，合法，妙來份，以上四位各報効一元。

南區賑分會轄內
不准別區售花
兩職員已被革職

寶嚴醒神

南區賑分會，昨廿日午，假漳州十屬會館開第十二次常委會，出席者，廿亞振，蔡房吉，列席陳亞九，陳和義，謝龍興，李松發，陳榮發，左秀和，周季銘，蔡江河代表魏漢卿，蘇和安，陳廷宗，林鳳毛，陳春生，李慶忠，何焰品，林楚芬，朱森雲，吳深波，陳金英，主席蔡房吉，紀錄楊昭柏，首由紀錄宣讀議案，衆認無錯，主席簽押於簿上，（一）由財政蔡江河代表謝龍門報告，本會籌備費及常月費由支，自民國二十八年元月一日起至七月三十一日止，計收籌備費九十六條，銀一百七十九元，又常月費，三段銀四百零四元八角，總共兩條銀五百八十三元八角，開出四段銀六百二十三元四角七占，又本會元月一日起至八月二十日止，計收義捐銀一萬零九百八十五元八角七占一，月捐計收一萬一千四百零一元零四占兩條合收來銀二萬二千三百八十六元七角，交大會義捐計銀一萬零五百四十二元六角六占，又月捐計銀一萬零九百八十二元八角，兩條共銀二萬一千五百二十五元四角六占，（三）討論本分會職事員，甲，關於本會議員正查賑林啓如，副交際與林蔭，對於第五組在救生不扶事故，致阻礙籌賑前途事，應當解決之，全體贊成通過，乙，關於南區職員林啓如應當革除其一切職任，議決通過，丙，關於南區職員吳媽蘇應當革除其一切職任，議決通過，（四）其他，廖謝季銘補任正查賑職，議決通過，關於蘇光寺欠款四十元，由今日起限三日收清，若過期不還，須要開會報告，議決通過，關於蘇光經常戲所有賬目，應由今日起限四星期結束清楚，議決通過，關於第二組正主任蘇漢洞來函辭職，應照准之，議決通過，關於第二組正主任職暫由蔡龍宗充任，第二組主任由第二組自行物色，議決通過，本區轄內凡有酬神演戲，應由本區賣花隊出動沿售，別區不必參加，議決通過。

茶業工友互助社
八一三獻薪售花
計達叻幣九十餘元

我國開展全面抗戰以來，忽瞬兩週之歲，值偉大之「八一三」週年紀念，本坡茶業工友互助社，該社將組織售花隊於是日出發勸售，並實行獻薪運動，其成績頗佳，竟售花三隊，共售得叻幣四十四元八角四占，又獻薪之成績亦達叻幣四十八元一角，於此經濟力量於兵力之際，一期抗戰，尤爲不可或缺，對於資財之供應，官令人酸鼻淚涕，際茲有是辛苦茶業工友互助社，深明大義，在光榮華夢貼紀錄，是可見該社愛國熱情之一斑，因昨天已繳與星華籌賑總會矣，茲將獻薪芳名列下。

鄧惠英一元五角，林月蓉，黃蓮芳，劉亞蓮，以上各一元，龐興川，李文英，唐簡喬，林鴻和，高月嬋，張亞鐵，李愛妹，黃文富，王茂柱，李業元，林豔枚，龍程英，王大堯，林爾，朱傳欽，符大俊，李樹卓，黃善益，徐詩茂，梁鳳居，以上各五角，朱德旺，符德偉，韓春豐，馮爾駿，韓峨元，周明倫，龍緒詞，莫定前，文元芹，王梅吉，黃習楨，以上各四角，王啓清，鄧韶華，李蟠喜，林道全，吳淑美，梁定高，馮爾喜，陳良蕃，龔所楨，歐建勛，黎敬成，韓錦豐，林書運，符氣裕，符和全，馮裕慶，吳淑存，王昌鋼，周成忠，李永富，吳登森，黃彝彬，符世儀，韓齊豐，江和吉，李豪，李家福，袁大學，王啓光，韓泰煌，林衍漢，盧雲卿，王道範，馮蓮桂，吳文超，胡信民，梁必彬，李傑民，王啓鈞，王清水，蔡萬鈞，馮秀東，何子剛，馮繼山，余大振，符鎮仁，（以上各三角）潘先材，符蔚卿（以上各二角半）王秀芳，林日深，許文蓉，李成標，李成璧，嚴良芳，陳建江，林瑞清，王蘇仕，林濂偉，李星元，劉裕龢，符盛光，王永照，王香水，劉開滋，陳家春，劉南生，王照貞，王生豐，馮清秀，符氣植，吳澈鮮，陳文鑑，陳鐵秀，雷國英，王超尊，韓啓明，符詩仁，王永遠，李家瑞，陳蕉錫，楊克合，陳進，春，吳郭濤，吳成，雲達俊，黃偉英，李永川，亞二，李詩武，李長，李長芳，吳和豐，李詩椿，嚴敘，梁定熙，陳玉英，黃澄清，王發榮，王利雷，王克安，胡豪湖，黎貞堂，吳峻三，鄭昇輝，楊學春，李澤華，馮克秀，馮克叔，王照力，王汴水，陳縉維，韋乘助，盧必恆，（以上各一角）李志和，莊運鏞，林剛健，李望順，陳最秋，臧純堂，黃春，（以上各一角）

望嘉麗籌賑會
切實推動常月捐
所得成績非常可觀

望嘉麗華僑籌賑會邇來因杉檳推敲全島各區邇設區分會并切實推理常月捐若干，徵求同僑常月捐，故所得成績，處突飛猛進，日前曾先託豐安船主蕭君振瀛來星匯寄賑款一批，計叻幣七百五十元，其中有該坡中華商會朱字檢豐助賑義款本年三四五等月份計共叻幣三百元，又雙溪盆冷區分會六月份常月捐叻幣二百三十六元五角，萬且大區分會六月份常月捐叻銀三十元零三角，峇株班讓區分會六月份常月捐叻銀六十五元八角五占，（一芳名另詳）一，昨日適值豐通輪啓錨來星，該會又續託何侖波君帶出賑款叻幣三百元，經即直接匯交貴陽萬國紅十字會吳主席鼎昌核收，該款關係望嘉麗武吉峇株區分會所繳，是地同僑常月捐叻幣一百一十三元八角。

普渡售花
▲各界紛紛報効

對港毛廣埠

本坡對面港毛廣埠，於本月十九廿兩日，爲該埠一年一度之演戲慶祝，過，時至十點四十五分，無其他議案散會云。

崇福女校
八一三紀念 發賣手工助賑

「八一三」本坡崇福女校員生，特將平日在校所製手工售賣助賑，聞昨已交星華籌賑大會者，共計叻幣五百二十一元四角，可見該校員生熱心愛國之一斑云。

金萬，周紅佑，宋炳乾，蔡金萬，黃明儒，楊亭加，蔡景堂，鄭德利，吳聰明，林源成，黃長顯，黃清水，黃木水，潘變調，黃學安，黎汝標，陳水年，楊和尚，鄭啓香，郭宗文，以上各一元，許亞九六角，賀世鑄，林拱正，龔亞讀，李亞方，蔡達春，黎汝煌，潘嗣志以上各五角，呂吉各女士四角，林寶女士，莊壽女士，清和夫人，陳乞夫人，春怡夫人，呂兄女士，炳乾夫人，德昌夫人，燕青夫人，楊金燕女士，呂錦娘，金鋼夫人，許棧女士，黃兒儒女士，陳金練女士，文壽夫人，以上各三角，陳金沙，張本娘，金沙夫人，雷二夫人，聯許夫人，以上各二角，亞德夫人，董燕女士一角，以上共叻幣一百一十八元五角。

二，武吉峇株區分會繳來該埠同僑六月份月捐

一（一）武吉峇株盖驅梁安宮售花助賑來叻銀一百一十八元五角正芳名如下。

黃長緘，郭長生，同縣興班各十元，黃聰泉，洪文城，鄭源順以上各五元，吳永峯五元五角，周汴水，楊淌和，張錫氣，黎錫金，楊允谷，吳地厚以上各二元四角，蔡竹貴二元，呂喜以上各一元，何文壽，潘文亞，楊允安，黎亞儀以上各一元，黎勸堂，王發，許萬益，張輝煌，許萬益，李福吉，黎潤宁，謝鍾楓，許家泰，以上各一元，宋炳乾以上各一元，蔡錦森，蔡盛森，蔡爲瑤各六角，李善煌七角五占，陳鳳，李馬芳，黎才士，陳志忠，蘇德興，蘇德渡，洪長萊，蘇建星，許亞九，鄭盛春，張春館，楊忠碧，黃鐵街，林宋勝，陳仲沙，陳成果，奇珍陶，黃阿趙，張錫潘，吳亞六，林彥，王天寶，陳亞保，賀世鑄，陳如南，田錦發，羅克寧，郭宗文，卓孝叔以上各一元，卓亞車，呂成家，林亞丁，黃上晒，吳林奎宗，王智漆，林學漢，許萬傲，鄭太山，鄭心洽，郭揆，王君，曾天康，黃文財，楊忠吉，潘變橋，林漱，林源成，陳淌宜，楊忠言，何顯嘉，何基銘，黃天賞，黃開聘，呂堂，李周，黃明儒，許丁成，梁金沙，黃清安，魏亞德，陳金釗，李全錫，張安，黎家裕，郭懋盾，郭懋緒以上各三角，鄭古雅，何士瑞各二角，潘觀，林秀德，林年，吳允永，潘振亢，黃文賓，黃天仁以上各三角，以上共叻幣一百一十三元八角五占。

計來叻銀一百一十三元八角五占芳名如下，郭長生國幣五十元，黎亞儀十元，潘豐漢五元，楊允谷，黎錫金各四元，陳永生，雷順早，孫湖氣，楊錫炎以上各三元，謝文賓四元，福源順二元五角，黎汝煌，陳茍武，王亞擇，潘嗣忠，楊和尚，鄭德利，吳地厚，黃庚寅，周聯許，周紅佑以上各二元。

本會經收本坡同僑七月份月捐芳名如下，李永澤，東水忠各五元，林錦華，福昌號各二元，黎汝錦一元五角，魏祥松，陳焕英，楊愛來，松昌，胡乾，楊永健，劉欽志，王芳茂，呂乘泉，李昌，許陛梓，陳來，吳李良，黃振師，源裕記，謝錫章，陳箕興，陳煥美，陳開洋。

六六社
獲准註冊
訂期開大會

籌備已久之「星洲六六社」，已得當地政府批准註冊，曾由憲報公佈，頃聞該社訂於本月廿六日（禮拜六）下午四時正，假小坡三角埠中國語文學院，開發起人會議，討論一切進行事宜，備單照錄如下，

邀啓者，茲訂於本禮拜六（廿六日）下午四時，假小坡三角埠中國語文學院，開發起人會議，討論一切事宜，屆時務希出席爲幸，此致，星洲六六社臨時社長薛永黍。

□

□

星洲日報 半月刊第廿八期出版
每本零售一角 各書坊均代售

本期要目

西班牙究往何處去？……陳翔冰
西班牙在歐洲中的地位……鍾介民譯
蘇聯鐵幕下的波蘭……姚楠譯
歐洲再戰的導火線……但澤……李介民
最近地中海的戰略形勢……張逸疆
馬來亞陸稻問題……胡戌女

文藝
語及翻譯……郁達夫
「生」……孤嶠
勝利的死（續）……黃藥眠
荒謬的英法海峽（續）……徐訏

南洋研究
婆羅洲土著之社會考……劉強
中國史籍上所載之南洋民風……姚楠

建築重慶至昆明間鐵道
我購英廿五萬鎊鋼軌
預定十二個月內可竣工

（倫敦二十一日路透社電）中國政府之購料委員會，已向大社英國鐵路材料製造廠，定購價值二十五萬英鎊之鋼軌，以供建築重慶至昆明鐵路之用途，第一批定貨將於六星期內運出，而目下正在試辦中之某[illegible]，大部份乃為建築此鐵路某脈所用之原料，預料該鐵路將於十二個月內完竣云。

財部公佈新經濟策
充實物力救濟農民

（香港二十二日專電）重慶訊，我國民政府財政部，已公佈各種新經濟政策，其中包括擴大合作社事業，改良抵押借款制度，與增加木穀生產等，並訓令各省市銀行，于可能範圍，須盡力購置農產品，一方面充實抗戰力量，一方面維護農民生活云。

津洪水似將消退
入十年來所僅見
敵仍舊封鎖租界
對平交通尚凌亂

（北平廿一日路透社電）因水災之故，北平與天津之一切郵電交通斷絕，[illegible]陵亂失序，電報不能應用，天津英租界內之維多利亞街，即英租界內之大街，現已水深達五尺，天津市之其他區域有被水浸更深者，輪船均暫停天津停泊云。天津全市，包括所有外國租界在內，平[illegible]積水已三尺至九尺之深，一切交通停頓，[illegible]且到見青年人有在各街道中捕魚之現象，洪水衝破最後一條堤岸後，昨日已冲入天津日本租界內，使該租界內之房屋五分之四，已沒入水中。

（天津廿一日路透社電）[illegible]

外相返歸布達佩斯
匈報頌對波邦交

（布達佩斯廿一日路透社電）匈牙利外相薩基氏，已於今晨由[illegible]返歸布京布達佩斯云。

（布達佩斯廿一日路透社電）[illegible]匈牙利與波蘭之傳統友誼關係，[illegible]匈牙利外交政策，必須傾向軸心國也，但該報稱，由於過去發生之事件，匈波兩友誼愈遭打擊愈堅實，故波蘭王史蒂芬曾言：「匈牙利之自由獨立，與波蘭之自由獨立，具有密切之關係」。

蘇德關係新轉變
當自訂貿易協定始

（莫斯科二十一日路透社電）蘇俄正義報批評德蘇貿易協定成立事，宣稱，此協定能改善德蘇兩國間之經濟關係，且能改善兩國間之政治關係，因該協定設計，本欲和緩此種空氣也，真理報則謂，吾人可放心宣稱，此新協定乃為兩國間商業關係轉機之開始，該報又謂，蘇聯將向德國購買之貨物，其主要者包括機器工具及其他器械云。

豫東南敵圖困守
北部倭卒應援晉區

（洛陽中央社電）豫境[illegible]敵仍向岸路退去，現二日以汽車十餘輛載敵百餘，沿公路巡視，並派大批漢奸沿各要道檢查，行人稍有可疑，即行逮捕，近月以來，[illegible]

港粵交通被切斷
英倭軍間形勢緊張

（倫敦二十一日路透社電）據路透社外交記者得悉，關於日方所傳將封鎖香港事，倫敦方面尚無所聞，倫敦方面認為對此目下不安理由，因迄今所知，演去年十月中之時局將重演，當時香港中國大陸上下之交通，亦曾切斷云。

（香港[illegible]社電）中國與[illegible]界現被截，日傳所傳日軍[illegible]何，此間向來[illegible]，中國領界之批評，[illegible]日軍登陸部隊與英國防軍，局勢顯為緊張云。

英法蘇軍會
停三日後再開

（莫斯科廿一日路透社電）英法蘇三國代表團之參謀會議，[illegible]日間斷後，行將重續云。

美波士頓反侵會請政府
借款予我國購貨

（重慶中央社電）波士頓世界和平協會，近函中國國民外交協會常務主席陳銘樞，對我國為保障世界和平血戰，極表同情，並節譯原函大意於次：本會最近所召開之世界和平大會，其對於中國所為之決議，最要者，厥為下列二點：（一）全世界人民對於中國人民為保障世界和平而[illegible]苦抗戰，表示無上之同情與欽敬。（二）建議美政府對中國購買一切美國貨物，全許實行借用貸款，此項決議，並已送交美國國務卿赫爾，及其他團體，請予實施，努力國際和平運動，如先生者，聞此良好消息，必為之欣慰也云云。

紐約碗飯援華運動熱烈
辦法一如去年響應者衆

（紐約美聯社電）美國人民援華救濟會主席[illegible]，宣佈本年五月卅日起，美國全國舉行「碗飯運動週」，（其辦法與去年相同，）以來，響應者，為數[illegible]中國難民，現全國各地響應者極多，時有十七州州長及三百市市長宣佈該星期為「宣傳週」，並實行捐款云。

一社評一 英國的聲明

[illegible]告大家，歐洲局勢，突又告緊張，[illegible]報一致讚成用「不流血」的[illegible]段收回但澤，[illegible]并但澤以外的地方，張伯倫[illegible]國會，參加今日的國議，正在這時候，倫敦方面，發表一個聲明，大意稱，倭方將禁止我法幣流通并交出白銀問題，刻在談判中，實係越出英日東京談判的範圍，此種經濟問題，英國單獨難處置，這個聲明，事實上已等於正式宣佈東京談判的死刑。

昨日論歐洲形勢如此緊張局面下，英國居然能放此一箭，我們便不能不刮目相看了，綠今蔚剛今日之英國已非昨日之英國，實際顯着倭軍閥所謂「恐弄其代表」之功效。

埃及停建英軍兵房

據悉埃及政府，為國際時局之緊張及經濟起見，決定暫不實行建築蘇[illegible]士運河區兵房計劃，按此等兵房，原擬建築以容納駐埃英軍者，此等英軍乃就於數年後調駐運河區者云。

德報注目英波協定
是否包括但澤條款

（柏林二十一日電）德報[illegible]但澤之機關報[illegible]報，提及一問題，是否包括一「但澤在內」條款，在此條款中，關於但澤市政治之改變，[illegible]係自動英國對該協定應[illegible]義務問題事，宜關於此事及其他問題之解決，本星期現正在開始進行中云。

英國政要
多訪內閣首相

（倫敦電）昨日有甚多英要人訪問唐寧街十號之英內閣府事處，英政府反對派勞工黨議員代理領袖格林烏特氏，亦爲其中之一人，英海軍大臣查得菲特氏，於昨日下午訪問英外部，（二十二路透社電）

印度國民大會領袖
尼赫魯經暹飛渝
印僑予以熱烈歡迎

本京特訊，印度國民大會領袖尼赫魯，決于最近訪問我國，重慶各界已籌備盛大歡迎，各情經誌本報電訊，茲據確悉，尼氏已於本月二十日在加爾各答乘法國郵機起程赴渝，在仰光稍作逗留後，于廿一日中午十二時卅分飛抵曼谷機場，在機場停留半小時後，即繼續飛往越南，在西貢轉乘飛機赴渝，本京印僑獲得此消息後，遂知尼氏將停留僅十數分鐘，亦予以熱烈歡迎，按尼赫魯乃印度三萬五千萬人民之第一領袖，其地位僅在甘地之下，故此次過暹，不但印僑熱烈企待，而本京市民亦極為注意云。

東安長生互助會啓事

啓者本會自創設以來素抱慈善為宗旨，[illegible]

計開

天字號碼由一號至五百一十號五百一十名，除仙逝六名，[illegible]自點取銷者五名，實四百九十三名。

地字號碼由一號至一千號一千名，除仙逝三十名，自點取銷者四十五名，實九百二十五名。

元字號碼由一號至六百一十四號六百一十四名，除仙逝二十二名，自點取銷者一十三名，實五百七十九名。

解除痛苦
每日替廿萬人
統計數字指出

▲虎標頭痛粉為治痛妙品王

虎標永安堂出品之頭痛粉，專治頭部痛症，如感冒頭痛、雷頭風痛、傷酒頭痛、作事過勞、腦筋痛、牙痛耳痛、陰陽頭痛、肝火頭痛、目痛喉痛、一切痛症，服後限三分鐘，立保鎮靜痛除，故世界人士，咸譽為治痛藥王，誠非溢語，現總據統計，每月銷數已達六百萬餘包，平均每日最少能可代二十萬人，解除痛苦。

新嘉坡華僑籌賑祖國難民大會委員會
通告本坡各業工人宿舍（即戈間里）移用普渡之資捐賑祖國難民

頃以抗戰戰區，遍及南北十餘行省，敵寇侵略所至，受難同胞，已達數千萬衆，田園美好，盡作斯墟，都市繁華，悉成灰燼，一般居民，已失其依，飢寒相望，哭泣載途，海外僑胞，幸未置身鋒火之區，不親睹流離之慘，然一存想像，不禁[illegible]，況夫勇將士如何[illegible]，被難同胞如何饑饉哀號，以故相督援勢，出力救國，偉大之任務，我海外僑胞，同義不容辭，亦責無旁貸，時屆七月，世俗競作盂蘭勝會，諷經施食，廣行普渡，以愛人之心推及於鬼，以[illegible]之念并通於神，此在平時，衣豐食足，尚作於施，當國家生死存亡之關，民族興衰絕續之際，國內被難同胞，成千成萬，未能救生，何能濟死，誠宜移此普渡之資，以[illegible]之民，化無益之虛耗而為實際，此為本會之主張，而所深望於我海外僑胞能作同情之回應者，查本坡主持此項普渡者，向多為華僑各業之工人宿舍（即戈里間）深望互相鼓勵，一致表同情，將此回歸供普渡之資，移歸本會助賑，但宜自動獻納，不可額外加徵，或強橫強索，致生其他糾葛，為此特發通告，務希切實推行是要，此佈。

中華民國廿八年八月十六日

如有花柳骨痛遠年

保證一星期內

粵東普太和創製

象標 搽藥王

王道聖藥 遠年新起

瓦胡靈丹 百發百中

效力勝過打針十倍

如不見效 原銀奉回

分批處 [illegible]

僑興國貨有限公司

為擴大國貨營業，鞏固國滙基礎起見，舉行

特別大減價 三十天

（由八月二十一日起至九月二十日止）

願我僑胞，乘此良機，購用廉宜國貨！

大馬路吊橋頭廿四號

倭方迷戀東京協定

渴望與英談判可以復活 竟蔑視九國公約如廢紙

（東京二十一日路透社電）據一般消息靈通之日本人觀察者意見，七月二十二日，日外相有田，與英國駐日大使克萊琪氏間對有關維織天津時局背景之一般問題，所達到之原則協定方式，如使東京英日會議破裂，該協定亦仍存在也，據一般觀察者觀察，將來或引起任何局面時，日方必將求該協定云，

（東京二十一日路透社電）外務省代言人答復稱，在英日雙方之聲明書中，吾人未曾發現片言隻字，足證英日談判之終結，職稱，彼曾於對新聞記者發表談話時，曾一再言及九國公約，已成為廢物云，

朝日新聞載，日政府對於廢棄九國公約事，將有更具體之表示，

（東京廿一日日文報電）十八日駐英大使克萊琪與加藤日首席代表會見時，克氏仍要求日方將治安問題與經濟問題分開後與於天津地方問題作全面之妥協，日方對此認為是英方之不守信約行為，再不能與英方繼續談判，故十九日上午十時有田即召外次澤田，首席代表加藤，東亞局長對於英日會談最惡劣事態對之日政府方針，作重要商議後，十一時半復蓮有末，長見加入磋商，即決定外陸兩者之方針，認為英國已如此，則談判繼續下去亦無意義，對于日方斷事決裂之態度，須有所表示，即謂如英方陷於無可奈何之地步，再重新希望談判時，日方將于當地軍事行動之範圍內，以獨自見解與之談判，並責英方應尊日方之代表，將左右談判命運之重要訓令無端以片面發表云，

張伯倫提早返倫敦 商擴大英閣議程

因援波政策早決定 料今日將無新改變 當不容許德再侵略

（倫敦廿一日路透電）首相張伯倫氏之返倫敦，在原定時日之廿四小時前，但此事並非表示國際時局有何突然之變異，僅東西方所發生之事件較多耳，各部大臣本擬定於星期二日集會者，且信到會人數較少，討論之事務亦簡單，以目前之情形言，根據過去之政策，如有需要時，則多數大臣等出席會議，且議程亦增加，亦許張伯倫氏之提早歸來，即為磋商擴展議程之事，如有需要，且於星期一日商談傚題，

同時，據悉外相哈里法克斯爵士，亦已於昨日返約克郡，此實並無緊急情勢發生之另一證明，倫敦最高政治各界，會認，局仍然沉靜云，

（倫敦廿日路透社電）據星期泰晤士報之外交通訊記者稱，八月二十二日之英國內閣會議，將無新決議，在處置與去年相似之危機中，以今日英政府之態度與本年英政府之態度對照，實無相似之處也，因本年時局之發展頗出人意料，故英政府不得不愼重決定其最高政策，但在今日，則此種決議，早已決定，是以包括一切危急事件也，目下時局最不安靜之特色，乃為一般德國報紙甚至要求，無條件歸還但澤，此事者欲使德國不下面子而退讓，或已其實困難矣，

一般人認為時局之危機，於九月二日德國納粹黨在紐倫堡舉行大會以前，請達到頂點，此說已逐漸得勢，八月二十七日，希特勒在丹寧堡之演說詞或，決定時局之總趨勢矣，一般人希望，屆時希特勒已充份明瞭，英法兩國之如何決心履行其波蘭之保證，因德國方面目下對此之信心，僅有八成耳，再者據聞希特勒接近之某方面稱，希特勒尚有一種幻想，以為在英法兩國對德國西部陣地作任何壓迫之前，德國可滅亡波蘭，然後與各民主國分別議和，答覆此說者，乃為目下正在談判中之英波軍事協定，使英不能與德國分別休戰言和者，

（倫敦廿二日路透社電）今日之英國內閣會議，已改變為內閣全體閣員會議云，

不售飛机予倭國

美國副國務卿聲明 反對改變租界現狀

（華盛頓美聯社電）十七日美當局招待新聞界時，副國務卿威爾斯氏縱論遠東局勢之發展，據稱天津美僑李却夫人被辱一案，國務院已接得完全之報告，在日本之答覆未抗議以前，本人不願作何批評，但可向諸君保證，美國政府對此事極為重視，關于外傳政府同意於直格拉斯公司將飛機售於日本一節，特鄭重聲明，美政府反對轟炸和平民之國家一項政策，並未改變，惟該項售機合同，係在國務院宣佈政策以前訂立者云，記者詢以日方要求改組上海公共租界工部局，美國所採之立場如何，威答稱，美國曾于五月十七日，致日本備忘錄，聲明在日顧肄能下，確非討論此事之時，現美國之政策，係如此云，

（北平美聯社電）日方發言人稱，本月十四十五兩日，余在天津未聞美領使拱軸之事，此事根本空中樓閣，記者問以日本哨兵島有批評之權，發言人稱，哨兵於執行職務時，可以爲所欲爲，要知士兵頭腦極爲簡單云，

法閣議討論外交

將聲明與英國平行

（巴黎廿一日路透社電）法國內閣將于明日下午，在內閣總理達拉弟氏主持下，舉行會議，

（巴黎二十一日路透社電）預料法國明日所舉行之內閣會議，將專從討論外交問題，且為本星期四日之重要會議，先作準備，星期四日之內閣會議將由法國大總統呂布倫親任主席，預料明日英國與法國之內閣會議將不作重大之決議，因兩國之地位，已早經決定也，但據盛傳，兩國內閣明日舉行閣議結果，將鄭重聲言，兩國政府現正遵照平行原則而進行耳，

英國陸軍部長貝利沙氏由法返國，今晨遂經此間時，曾向問法當局，發曾與法國內閣總理達拉第氏作一長談云，

挪駐倭使

經滬西返

（香港二十一日中央社電）挪威駐我國及寇國之公使高林氏，原駐於東京者，於十九日抵滬，聞高林氏將於二十一日由滬乘輪西返云，

比召荷盧瑞挪丹芬

明日在比京開會議

（布魯塞爾廿一日路透社電）比利時今日舉行內閣會議時，比洛特氏曾提議邀請各所謂「奧斯洛列強」，不久在比京布魯塞爾舉行一會議，以審查與彼等有共同利害關係之各種問題，則至於何種有關問題，則並未表示，「奧斯洛列強」乃係比利時，荷蘭，盧森堡，瑞典，挪威，丹麥與芬蘭等國耳，上述各國對于比利時提議之回音頗為迅速，丹麥與挪威及瑞典三國政府已宣佈，彼等之外交部長，將於明日起程赴布魯塞爾云，（按奧斯洛係挪威首都，上述各小國，前曾在挪威舉行會議，故被稱為奧斯洛列強，）

（布魯塞爾二十一日路透電）前電所稱之奧斯洛列強會議，將于本星期三日，在此間舉行云，

倭自吹強力對美

平沼定今日召各相開會 決定對德意軸心國態度

（東京二十一日路透社電）據國民新聞報載稱，平沼首相已召集各相會議，定於明日午後舉行，相信日本對於德意軸心國之政策，即可於該會議中達到最後決定，

（東京廿一日路透社電）據傳，日本對於美國最近廢除日美商務及航海協定事，目下正在準備中「強有力之答覆」，據朝日新聞報載，日本外務省與一特別委員會合作，正在檢擬日本對美國之未來政策，又謂，此種政策將為一強有力之政策，如此方能應付美國之態度云，

菲為我宣傳展覽會

散發抵制寇貨公約

（馬尼拉美聯社電）此間中國之友協會主辦之中國宣傳之展覽會，日來參觀者仍甚踴躍，日達數百人，抵制日貨公約仍繼續散發，該會亦接得若干人簽名，發起督促政府禁止運軍火至日本，該會自開幕日禁展照片八張後，並未再作干涉，展覽後，於二十一日閉幕云，

揭穿汪賊誣衊我將士陰謀

軍委會政治部長陳誠將軍

汪在粵廣播譏刺抗戰策略 將敵種種罪惡轉嫁游擊隊

（重慶十八日中央社電）汪逆精衛，背黨叛國，通敵求降，靦顏奔走東京青島粵滬間，因不容于黨國，逃入敵巢，近在敵指使之下，赴粵進行華南僞組織，並于八月九日，在廣州以粵語作無恥廣播，誣衊我全體軍民，令人深惡痛絕，日昨記者往訪軍委會政治部陳部長，承

發表談話如左

，汪逆精衛近來愈變愈醜，他的一舉一動，完全喪盡了天良，我們每次聽到他媚敵求榮的消息，總是連連覺得無恥，尤其看到他歷次顛倒黑白，討好敵人的口供，更感到無恥之尤，實在是丟盡了他祖宗和子孫的臉像，他這種出賣朋友，及出賣同志，和出賣國家民族的醜行，我們絕不願提起他，一提起就恐怕要辱及我們的黨國，所以他的種種自欺欺人的謬詞，我們實在不值得去駁斥，甚至一提及汪精衛三字，也覺得令人欲嘔不止，

最近八月九日，汪逆在廣州的無恥廣播，更昧着良心替日敵軍閥做應聲蟲，自然，汪逆賣國附敵，與主和求降的陰謀，早已大白於天下，毋待我來揭穿，但是他那一套挑撥離間，和誣衊我抗戰將士的陰謀，卻不可不予以指斥，藉慰我陣亡將士在天之靈，並代前線數百萬官兵，加以口誅筆伐，

第一 汪逆以卑劣的心理，抹煞我們軍隊在華南英勇抗戰的戰績，譏諷我們廣東軍民，在廣州的犧牲，認為毫無價值，而且說「卽使是幾個城市完全燒光，也是不能阻止日寇侵來的」，他這種汚辱鄰邦，誣陷同胞將士的奸計，眞不知道生的是甚麼心肝，但是他用心愚蠢也可憐極了，大家都知道我們抗戰的根本策略，是持久戰，消耗戰，我們憑什麼來持久呢，更憑什麼來消耗敵人呢，很明顯的，我們是憑英勇的奮鬥，壯烈的犧牲，和堅忍持久的精神，來爭取時間空間，換得最後的勝利，因為我們知道，我們是一個弱國，在軍事上一切武器裝備，都不如敵人，所以只有拚全民族的生命，以求國家的生存，與民族的獨立，換言之，我們只有拚自己的命，來換敵人的命，拚自己的血肉來消耗敵人的兵力，這種犧牲，當然是最壯烈的，但是我們為求國家民族的生存，與自由，不能不用這種拚命的打法，來打倒敵人，正當**汪逆精衛沒有**公開言論通敵之前，對于這個抗戰的根本戰略，也不能不表示擁護，如大家翻一翻舊報，還可以找到前年七月廿九日，他在南京的講演，當時他痛哭流涕的說，「我們所謂抵抗，無他內容，其內容只是犧牲，我們，要使每一個人每一塊地，都成為灰燼，不使敵人有一些得到手，看這意義，誠然是嚴酷的，然不如此，則更嚴酷的是在後頭，簡而言之，我們如不犧牲，那就只有做傀儡了，」這段激昂慷慨的全國焦土全民抗戰論，不但是汪逆親口所講，而且親手所寫的，然而曾幾何時，他居然做了傀儡，居然打自己耳光，並且甘心為敵寇煽惑倡投降主和的漢奸理論，做了日本軍閥的媳婦，眞是無恥到極了，自然我們既定的戰略戰術，是不會改變的，我們決不能因為漢奸汪逆衛洩露軍事外交秘密，或是因他的誣衊和動搖人心的一套漢奸理論，就放鬆抗戰的最高方略，老實說，汪精衛的陰謀，根本就是要破壞我軍事當局原定的戰略方針，有一個自己以為**聰明（極）的想法**，就是以為他這樣的攻擊，便可以使統帥部受了束縛動搖，以後再難於運用原定戰略，不然也可以動搖人心，受他的欺騙，來破壞我們抗戰必勝的信念，這樣就實現了他爆炸分化的陰謀，斷送國家民族命脈的陰謀，但是我們每個中國人，雖然沒有汪精衛那樣善變，但確實對于凡是敵人和漢奸所說的話，都會從相反的意思去想，譬如敵人和漢奸說，我們不對，那一定是對的，敵人和漢奸要攻擊的，便是我們要擁護的，所以我們都絕對不會上敵人和漢奸的當，尤其因為抗戰二年多來，我戰略戰術的絕對成功，更是一再證明我最高統帥領導的正確，就連敵人也不能不承認他們自己政略戰略的失敗，對于長期持久的戰爭，日敵是毫無把握了，現在汪精衛竟抹煞事實，誣衊我抗戰將士的戰績，這不但不能動搖民心士氣，恐怕連日本人也要懷疑他在自欺欺人呢，

第二 汪精衛為日敵的暴行竭力辯護，而且含血噴人，反說是什麼「游擊隊在廣州市內，燒殺搶掠，弄得大好的廣州市，活像一個地獄」，接着，又假猩猩的嘆口氣說道，「唉，廣州人為什麼要受這種悲慘的命運呢」，眞的，廣州的同胞——全中國戰區的同胞，為什麼要受種種轟炸姦淫搶掠的痛苦呢，誰都知道這是暴敵的兇橫所給予我們的血債，全中國四萬萬五千萬同胞，除了汪逆之流的漢奸以外，任何人都在咬牙切齒，恨入了骨髓，沒有一個不想隨時隨地為自己的父母妻子兄弟雪恥，復仇，償還這筆民族的血債，然而汪精衛卻把日寇在廣州在全國的暴行，一筆勾消了，而且反咬一口說，這是我們游擊隊幹的玩意兒，這種喪盡天良的無恥說法，當然絕對不能掩蓋日寇殘忍成性的暴行，更無法減少我民衆痛憤日寇的仇恨心，汪逆精衛雖慣會巧言令色，但無論說得怎麼天花亂墜，決不能使廣州市民不忘卻去年五月廿八日爭六月十六日半個月的大轟炸，這**長期連續轟炸**，殘滅了廣東同胞數萬萬財產，犧牲了幾萬以上廣州市民的生命，那所流的血幾染紅了珠江流水，所有的文化教育機關，市場，甚至中山紀念堂，都變成了灰燼，這種慘酷的血的教訓，永遠銘鏤在全廣州市與全中國人民的心坎裡，豈是汪精衛的無恥廣播所能一手掩蓋的嗎，至廣州淪陷之後，整整一晝夜縱火屠城的事實，無論中外人士，凡目睹其事的，都可以證明的，但汪精衛為什麼要顛倒黑白，故意誣衊呢，原來他的毒計，不但是要替日寇卸脫罪譏，而且還要誣陷我們的軍隊，我們的游擊隊，使他們失去人民信仰，不能深入敵後去襲擊敵人，騷擾敵人，這樣汪精衛就是以在日寇保護之下，從容成立僞組織來過他無恥的日子，但這種愚蠢的想法，卻與事實完全相反，我們民衆對於游擊隊，極極的打擊敵人到處牽中協助，不論敵僞如何壓迫摧殘，他們還要替游擊隊帶路送消息，供給食糧，並且熱烈的參加游擊隊的活動，他們為什麼要參加游擊隊呢，就是因為日寇在廣州四鄉及其他鄉村中，到處燒殺搶掠，我們人民忍無可忍，不得不起來反抗，所以日寇的獸行，愈是厲害，我們的游擊隊愈是發展，愈是活躍，這種情形，汪逆不能否認，也不能用陰謀來阻止的，

近來天氣炎熱·影响兒童健康甚大！

熱痱痕，蚊蟲咬，吼吼叫，嘈住人，唔睬得，潔膚素，開水搽，兒安眠！

★特約代理★

大坡牛車水馬水生廣生號
大坡會豐商店致中和藥店
大坡大馬路廣利生廣香號
大坡豆腐街口衛生旅店內
大坡漆木街五十三鴻泰號
武梅智嗎五〇三協成公司
夜蘭勿殺一一〇義義莊發
小坡大馬路仁濟大藥房內
小坡大馬路三七九明新號
小坡大馬路三七七行麗公司

大中國約行發行
大坡直落亞逆街三百三十號

余仁生　各埠會豐商店　代理藥店均有

癒淋

康淋素

余足疾又蒙

區肇東醫師推拿醫愈

去歲內子患咳嗽吐血，蒙區先生運氣推拿醫愈後，介紹各親友患病者，往求先生診治，均皆滿意稱謝，以是深信先生醫學之神奇，且無論病之輕重，多不用藥而起沉痾，其功能補藥石之不足，故敢樂為介紹，以其有利而無害也，余任留醫院[illegible]有年，因事繁劇，每多奔勞，今春左足忽發生酸痛，使行步苦尤甚，故即請求先生醫治，曾不服藥，又慶手到病除，合家感激之餘，無以為報，特登報章，以揚大德，先生即寓星洲大坡呢律一百四十號，（即密西街口）

星洲小坡大馬路七百五十號 李旭宸率男 廷浩 廷標 廷福 廷慶 敬頌

吡賑會宣傳部代會 決擴大工作

組十二宣傳區

擁護中英親善開展國民外交 擴大籌賑工作擁護統籌統滙

（怡記者野稿）吡華籌賑會宣傳部，於昨廿日下午二時，假座吡叻中華總商會樓下，舉行全吡叻各分會宣傳部代表大會，計是日出席各分會宣傳部有卅八個單位，代表人數七十三人，由李坤交君主席，宋哲御君紀錄，於行禮如儀，由主席致開幕辭畢，籌賑會總務主任劉伯群君致詞，除對該各部等，希集合精神，集中思想力量，負起救亡之職責，表示感勉外，并謂各分會關于宣傳標語，應劃一總會宣傳部之標語，免遭意外之事，同時亦可表示我們團結一致之意旨，此外關于宣傳工作，亦應慎重，勿有涉及當地政府之法律云云，詞畢後會議乃開始進行，茲將其議決各案錄下，一，各分會組織系統應如何劃一案，議決各分會宣傳部直屬總會宣傳部，同時歸總會宣傳部主任制，以符總會之名實，二，各分會宣傳部工作如何分區案，議決組織十二宣傳區，每區設一宣傳委員會，直隸總會宣傳部，而委員會委員，則由該區各籌賑分會宣傳部正副主任爲基本委員，通過，擬定十二區如下，吉蒙區，太平副，江沙區，和豐區，怡保區，布先區，實吊遠區，天定州區，金寶區，打巴區，小吡叻區，丹戎馬林區，（三）籌賑月捐應如何擴大案，議決由總會通告各分會宣傳部配合募捐部舉行擴大月捐宣傳週，徵求月捐，（四）精神總動員月會應如何推行案，議決各分會每月至少舉行一次，至日期則由各自定，（五）收聽特別情報案，議決通過，（六）[illegible]，（七）星期華民護衛司准各分會縮劇演講及福貼壁報之利便案，議決將原案保留，（八）出版定期刊物分發各分會案，此案交由主任向總會商妥核辦，（九）刊印通俗歌詞分發各地同僑以廣宣傳案，總會已有進行，免議，（十）議決交總會宣傳部歌詠股辦理，如各分會宣傳部有好歌詞，亦請寄來，（十一）應否用大會名義呈請南僑總會宣傳部召集全馬各州宣傳部聯席會議案，議以南僑總會未設有宣傳部，故議決由本代會同僑，具函……十二區籌賑總會徵求宣誓，然後進行之，（十一）加緊國際宣傳案，議決通過，（十二）報效僑衆購買來歷不明之物案，議決通過，（十三）審查宣傳大綱案，議決通過（組織大綱另錄于后），至此因無他議，主席乃宣佈散會，各代表合攝一影留念而散云。

附錄：「宣傳大綱綱目」（一）爲什麼抗戰就是建國，（二）從敵我戰爭的性質，決定敵人的必敗，（三）從敵我戰爭的性質，決定了戰爭敵人的戰略是持久戰，（四）持久抗戰中必須經過的路程，（五）抗戰過程的建國任務：（一）甲）鞏固團結，（乙）推進民主，（丙）厲行建設，（丁）提高文化，推行教育，（戊）反對國際上的陰謀與爭取國際上的援助，（巳）肅清汪派托派漢奸，六，兩年來抗戰的總結，甲，敵人力量的日就消減，乙，我國勝利局勢的開展，七，衝破當前的危機，八，華僑當前的迫切任務，（一）鞏固華僑的團結和合作，（二）對祖國政府政治上的推動和建議，（三）調整勞資關係，（四）加緊向國內投資，（五）擁護中英親善，（六）開展國民外交，（七）擴大宣傳工作，擁護統籌統滙，（八）推行精神總動員運動，（九）杜絕敵貨，擴大國貨運動，（十）鼓勵技術人員返國服務，（十一）開展文化運動，（十二）安僑失業，（十三）開展反汪派漢奸托派運動，（十四）擁護蔣委員長抗戰到底的策略。

岩茶陽救鄉會 議決委會組織法

注重救養備事業

（岩記者稿）岩株巴轄救鄉會，于昨晚七時半召開第一次委員會，到會二十五人，主席饒少庚，紀錄何福宏，行禮如儀及覆准前期議案畢，即進行討論，一，加推嚴麗女士爲本會委員，接受盧熙謙，盧蔚元，李壽我，廖佳良四君來函辭職，二，通過出席星洲茶陽邑僑代表大會提案三則，推動各埠組織救鄉會，關于籌款并匯事應宜規定標準，藉資劃一以利進行案，（乙）組織回鄉服務團，聯合各邑軍政商學各界，組織救濟會，實行指救家鄉案，一，丙，救鄉會不可專事救濟災黎難民，尤須注重治本，促進吾邑教養衛各種事業，藉資消滅漢奸，以期增加抗戰力量案，三，議決委員會組織法，定主席一人，副主席五人，財政一人，總務一人，文書一人，宣傳二人，稽查二人，婦女正副主任各一人，四，公推正主席陳旭初，副主席盧搏禹，何定紹，盧建昂，羅秉中，饒少庚，總務何福宏，文書沈河清，宣傳廖誠章，何俊民，稽查卓施民，盧永和，婦女組正主任黃信媛，副吳春英，侍星洲代表大會後，即積極進行工作云。（育文）廿一日發

特募集醫藥費千餘元

瓊僑勸馮白駒 義款昨已滙出

（叭咯記者稿）瓊州爲華南一重要島嶼，敵人對之垂涎已久，此次不顧國際輿情，毅然在海口登陸，淪寇該島各重要區域，自瓊崖陷敵之後，瓊崖自衛獨立團馮白駒部隊，本守土衛國天職，率領全部健兒，野起抗戰旗幟，轉戰瓊崖各地，予敵寇以重大之打擊，叭咯株巴轄一部份瓊籍同僑，仰慕該團之抗戰功勳，特自動募集國幣一千三百二十八元九角六占，撥助該團爲醫藥費用，藉以鼓勵其抗戰建國之精神，該款業於昨日由中國銀行滙去云。

新山小販函請 求政府另劃販區

俾免陷入失業中

華僑公所（本報駐新山記者）新山市小販，鄭玉合等六十人，自接到當地政府通告各街道自十一日起不准小販營業等情，會以謀生無路，鑒於此間華僑公所，要求轉向政府請求另劃區域爲小販區，俾得繼續謀生，免陷於失業，茲將其請求公函錄下：

竊請求代爲請願居留政府指定小販區域以營謀生事，因於本月接得柔佛市政局通告，禁止各市街不得擺營小販，竊鄭玉合等，五十餘人，在此不景時期，謀生困難，一旦失其所業，父母妻兒，行將淪爲餓殍，爲此請求總理代爲轉請當地政府劃定小販區域，以資營業，而維見活，實爲德便，此上華僑公所諸公鑒。新山小販鄭玉合等五十餘人簽署。

吡賑會婦女徵求股 進行籌募倫敦展覽品

出發日期定廿七日

（怡記者廿一日）吡華籌賑會婦女委員會徵求股，昨日下午二時，假本埠女精武體育會，召開股員會議，討論徵募國產物品參加倫敦聖誕節籌賑展覽會，主席劉權楣，紀錄袁志雲，議決，一，由婦女部四位執行委員，分擔出發向各學校，社團商店徵求國產物品，出發日期定本月廿七日上午十時，每隊四名，分二次出發，第一次向社團，學校，商店徵求，第二次向各住家，亦可捐款以資購買，如未有國產物品之熱心公佈出發秩序，四日，第三次九月二十日，決於出發三日，星期六袁志雲，星期三朱秀蓮，星期五李[illegible]，陳梗妍，星期二劉權楣，志軒，星期一人輪值，即星期一朱月華，三結束五時，辦公人員，辦公，每日下午三時，由本月二十七日起，向各街區徵求，二，決定[illegible]

太平工聯遊藝賑會 訂本月廿六日開幕

（太平記者專稿）太平工聯遊藝賑會，昨晚九時，假座廣東會館，召開各股主任聯席會議，商討各項工作極積事宜，查到會者計有各股正副主任等，約十餘人，主席黃耀堂君，紀錄陳金華君，主席致開會詞畢，議決要案如下：（一）覆准前期議案，無訛，通過，（二）開幕時間，由紀錄員宣讀畢，衆認本月廿六日下午一時，並柬邀太平籌賑分會職員及各僑團代表蒞臨觀禮，（三）揭幕大典，恭請太平籌賑分會正主席杜榮和君擔任，（四）發給獎狀，決凡參加本會工作之人員，及各劇團聯團之人員等，一概發給獎狀，以資鼓勵，該獎狀由正副會長及總務簽名，以示隆重，（五）凡此次義務參加本會工作或表演助慶者，即担任招待之婦女，精武會劇團，婦女劇團，兒童瑞聯團，華義社瑞聯團等，均可免購本會一元職員標章，由本會發給臨時標章，但仍須各購入場劵，以示出錢出力之義云。（一八月廿日發）

淡賑會宣傳部 議決組織辦法

成立五股展開宣傳 促各分會組歌詠隊

（文德甲記者）淡賑大會宣傳部爲健全傳組織，并收宏效起見，曾於本月二日在大會會議時，由宣任提出擴大範圍，組織幹事多人，此於本報奕，旋該任顏鼎迪函聘各幹事，乃於是日（廿一）上午十一時，地點德甲中華商會，召開一次職員大會，討論組織辦法及展開宣傳等一切事宜，計出席二十餘人，主席顏鼎迪，情況至爲熱烈，議程錄下：甲，討論事項，一，本部組織法，決議設五股，計演劇股，漫畫股，歌詠股，戲劇股，各股股長由幹事互選選出，作何展開宣傳工作，子，第一次通俗演講，其時間及頒布由各地之膳宿事宜，決定由各分會招待，車費由大會負責辦理之，二，促各分會組織歌詠隊，卯，最近訂定標語，文字由本會負責撰擬，以便各分會貼於公衆地點，以收宣傳力量，「九一八」宣言由文書股負責辦理，乙，臨時動議，一，本部組織大綱草案，由本部印就，交由各幹事出席時閱覽，決議交股長會議審查，二，第二次幹事會議定於本月十七日下午三時五分假座德甲中華商會，屆時務請各幹事準時出席云。

勸募善款達千餘元

（新山記者）新山士姑來瀾僑救鄉會支會成立以後，各項工作進行頗爲順利，該會主席林文彬，副主席蔡錦松，楊裕甫，翁棟材，出發勸募救鄉經費，共已得助款千餘元，茲將捐款芳名列下：李戊才三百元，一百五十元，蔡錦松八十元，鄭成五十元，沈玉田四十元，十五元，陳[illegible]……與二十元，王[illegible]，元，紀[illegible]十元，元以下者[illegible]，餘人不能盡錄云。

本報徵聯揭曉

劉君俠先生評閱

此次徵聯，一再展期，計海內外諸大吟長踴躍賜教，前後收到佳卷，計達四萬餘卷有奇，皆屬佳構，原擬增列名額，旋以手續太繁，故依原例取録二百名，陸續刊出，其餘琳瑯在目，美不勝收，淨覺遺珠，貽譏大雅，當不能免，幸希見諒是盼。

第一場徵聯出字夾「一」「二」兩字，乘珠格

○○○○○○○○新

一二一名　熱血忠魂誇戰士壯氣殊新（方家軒　本坡小坡二馬路五十六號）
一二三名　輕財不吝惜供異性修裝新（吳通人　小坡馬拉巴街十四號）
一二四名　口福喜從食指動異味嘗新（張宗焌　本坡大馬路一四一號）
一二五名　顏曾孔孟徒範長垂萬古新（不倒翁　本坡）
百廿六名　美齡警語應須從舊識從新（黃秀珍女士　庇能新街南生儀仗店）
百廿七名　驚秋騷客蘆花楓葉觸愁新（逸軒　星洲）
百廿八名　包羅萬有發揚報業駕申新（老大悲　吉隆坡谷路五十六號）
百廿九名　遷址偶聯留紀念革舊鼎新（莫德馨　甲板底華漢藥房）
百三十名　國難老大自強不息永爲新（染翹　大坡廣合源街六十九號）
百卅一名　延綿戰禍枉死酸編鬼錄新（金寶　黃鳳街）
百卅二名　成敗豈程預料專心創業新（葉蔭春　德維學校）

腎爲人身之根源，腎虧則百病叢生，如腰酸背痛，眼花耳鳴，頭暈心跳，神經衰弱，遺精早洩等症，皆由腎虧所致。瑞士亞斯得補腎丸，乃瑞士名醫研究所發明，服之能固腎補精，強壯身體，功效神速。

各埠藥店均有代售　總代理：新嘉坡中德行

B.258

喜訊：幸運之神明日在首都等候着你！安忍錯過　雙星聚會　無上幸運　喜訊　·皆大歡喜·

米高梅公司無上喜劇　幸運之夜　羅拔泰勒　茂娜洛埃　雙星主演　酒色財運　雙喜臨門

CAPITOL　首都　水仙門　今天　三時　六時　九時一刻

米高梅無上諧趣絕頂胡鬧大笑片　從軍樂　勞萊　哈台　主演

桃李滿園　新片前後　佳音古來無　偉人來者　羅勃泰勒　唐奈　大巨構　主演

速除痔瘡之苦

痔瘡不僅患者之苦，凡女亦然，凡痔患者最易受驚，痔發時苦不堪言，治療之法，有割治者，有服藥者，然多無效，本藥以特效藥品製成，使用簡便，敷上即止痛消腫，凡患痔者請試用之。

各大藥房均有出售

第威德痔瘡膏

H49

充實長期抗戰力量 精神打成一片

篝賑總分會

普遍常月捐嚴防漢奸反宣傳

甲賑會宣傳部昨澁瓜拉宣傳

（駐甲記者專稿）馬六甲華僑籌賑會宣傳隊，一行五十餘人，於昨日下午五時半，在叢林駐志軒集合，由吳志淵君率領，分乘數巴，裕昌及印人不拉氏所借用之三大羅厘，出發瓜拉篇四分會，作歌詠，牛話劇，通俗演講等宣傳，計籌賑會委員借行者有何保仁，王德義，李君俠，張治生，七時抵達，赴歡迎茶會，席間由該分會主席張拔讓君致歡迎詞，繼由宣傳隊吳志淵君答詞，茶敘完畢，鑾即開始工作，台搭在大草坪中，燈光照耀，觀衆達千餘人，乃該埠空前之盛會，開會時，該分會職員張拔讓，鄭啓明，林汝泰，施炳章，歐文有，朱鄉雲，鄭忠經等暨總會代表登台主持儀式，主席張拔讓，司儀施炳章，行禮如儀，爲戴方陣亡將士及死難同胞靜默誌哀以後，首由主席致詞，大意稱今晚蒙總會宣傳隊來此指教，使吾人有機會得聆救亡歌聲及愛國話劇，乃至榮幸者，希望在場僑胞於聆歌劇之後，要時時帶傷，要獻出良心，實踐出錢出力，加強籌賑工作，準備迎接光明和勝利云云，繼總會宣傳部主任李君俠報告此行目的：（一）總分會精神打成一片，（二）鼓吹普遍常月捐，（三）嚴防漢奸反宣傳，（四）實現人人時時處處精神總動員，報告完畢，業餘歌詠隊在陳大標君指導下，七台歌詠，歌聲震野，繼舊人心再由吳志淵君演講，大意如下：（一）國幣跌落與整個抗戰大局無關，（二）存錢可儘量匯款，別買來歷不明之法幣，（三）從國力上，外交上均可證實最後勝利之屬我，（四）英國對遠東政策不變，吾人要加強中英親善，以便取國際同情，（五）相信我國自力可以更生，（六）從歷史上證實中國不會亡，詞畢，掌聲雷動，於是鐵蹄安鳴，牛劇梅龍鎮演出，以邱錦陵飾正德君，吳月英女士飾李鳳姐，演來維妙維肖，充分表達東方古代之藝術，閉幕以後，县達劇團代表柯君報告「野店」劇情，不久該劇開演，以林振錫，陳王德連化裝游擊隊隊稿，曾向學，張開強等化裝敵人，不論動作言語，均能感注觀衆，職此幕之後，業餘歌詠隊作第二次歌詠，王德義用閩語演講，大聲疾呼，鼓吹月捐，其愛國熱誠溢於言表，最後是鐘劇團表演閩話劇「一一致」，該劇由陳應楨飾縣宰官，八面威風，令人髮指，林振錫飾漢奸，畫顯奴才臉相，觀者憤怒，當敵軍官演好同被殺之時，觀衆莫不鼓掌稱快，於是乃由李君俠領導全體高呼口號而散云。（又訊）是晚該分會在過事行捐花助賑，結果獲成績數十元，茲將加捐在一元以上者芳名列下：鄭尚昌五元，張拔讓，劉煜馨，施炳章，詩興公司，郭紹興，鄭啓明，陳思勝，以上七名各三元，鄭士宜夫人，同興，金昌，群興，黃啓，歐文有，新同興，何內煌，黃和隆，任興隆，協興，以上十一名各一元，又總會宣傳隊此次蒞萬則鴻，陳添丁，李淳海，黃芝俊，陳水石等負責一切舞台佈置，至爲盡瘁云云。（二十一日發）

蘇屬峇吉厘賑會 三屆職員選定

訂期廿六日就職

（蘇記者專稿）蘇屬峇吉厘籌賑分會第三屆職員已於日前選定，并訂期於八月二十六日下午二時假培才學校舉行就職典禮云，茲將新職員名單錄下：常務委員鄭逢時，李謀友，林文如，許金獅，余金地，正總務主任鄭君選，副李聯碧，杜金鑾，正財政主任杜文迪，正審查主任鄭水浪，副楊廷勳，洪水交，交際正主任魏岩，副鄭金鈴，傅文泉，文書正主任杜怡昌，副林淵水，周金屋，宣傳正主任林禮，副劉正編，鄭鳳泉等及幹事等五十一人云。

（又訊）蘇屬峇吉厘七支半石籌賑分明第三屆新職員於昨日假勸學學校舉行就職典禮，并召開第一次職員會議，決議今後決推行節約助賑運動，茲錄其新職員名單如下：正主席許嶗觀，副林鴻昌，正財政梁其淵，副沈升巳，正文書許寶發，何炳煥，許兩都，正調查許倬觀，副許金城，正庶務許修德，副沈建興，財政幹梁倪源等共三十八人云。（廿一日）

岩屬華校教師聯合會 昨舉行會員大會

議決要案多宗

（岩株記者稿）岩株巴轄屬華校教師聯合會，本年度第二次會員大會，於昨（廿日）上午十時，在該會所舉行，出席會員，十分熱烈，有鄭戲明等君四十餘人，因提案衆多，討論時間達四小時之久，此次之決議案，除改進會務，促進僑教外，對岩華教育研究會，提出改進僑教提案多條，並派鄭戲明，蔣才品二位爲代表，出席會議，對岩華教師會成立，決派陸在新，林天翰二位爲代表，前往參加，該會除積極講通會員，舉行會員訪問，同時并作分區拜訪校董之舉，藉作黨教打成一片，一面收通力合作之效，一面并將辦理呈請僑務委員會立案，茲探錄其要案如下：

主席鄭戲明，紀錄鄭廷，行禮如儀，報告，一，本會會員大會，每年二次，春秋二季舉行，二，本月廿七日，岩華教育會請本會派代表二位參加典禮，三，蘇華教聯會，將于本月廿七日舉行成立典禮，來東邀本會觀禮，四，八日收到柔佛學官來函乙件，磋商討論，一修改章程案議決第四章第四條在「品行端正」之下，增加「并經當地政府註冊學校之教師」一句，二，擴充宿舍案，議決通過，三，編製會員留宿集案，議決交職員會辦理之，四，舉行聯誼會案，議決交由職員會考慮辦理，五，擴充圖書案，議決推選范海平，爲圖書主任，鄭子黨，鄭紹宜爲副主任負責擴充之，六，募捐經費案，議決函促各區幹事，積極喝收月捐，并由訪問團辦同負責催收，如不敷則舉行特別捐，七，舉行學齡兒童調查案，八，促進鄉村學校合併案，九，推行僑校向僑委會立案等，議決提交岩華教育會議討論之，十，本會向僑委會立案，議決交職員會辦理之，十一，岩華教育會議本會之提案，議決除移交第七，八，九，三案外，并提：一，鄉村小學應設距離不遠，高級班人數不滿十八人以上者，應由該區推選一校開辦之，二，教員聘約，初聘期一年，繼聘期二年，校長教員一律，辭退或續聘者，應于聘約屆滿前一個月通知，三，每屆會考委員會，教師會應得爲當然委員，四，教員每週授課時間少規定，五，班級之限制，六，教師待遇標準等六案閉會。（廿一日育文）

蘇華籌賑會 本週報告收到各區義款

一週匯款達六萬元

（蘇記者專稿）蘇華籌賑會，於昨日下午七時半，假中華商堂召開第九十四次例會，當日出席者約百八人，主席蘇美東，紀錄李壽仁，司儀林彬興，行禮如儀，提學劇籌議案，甲，報告事項，財政主任報告，本週匯共匯區國義款國幣六萬元，現存助幣四千四百二十六元七角八分，總務主任報告，本週所收到各分會繳來各項義捐款目如下：實叻壓分會「八一三」獻金十五元五角，蘇坡天主教堂「七七」獻金二百四十五元，雙溪岩壠分會武漢合唱團票賣百零五元，巴莪分會「七七」獻金百八十元，坤崙分會武漢合唱團票賣二百八十元，巴西分會武漢合唱團票賣二百二十六元，對面港支石分會「八一三」獻金三十元，老巫若分會月捐六十二元三角，巴口分會「八一三」獻金二十六元，劉厝港月捐二十元，巴岡葛分會月捐二百元，蘇坡長老會「八一三」獻金五元四角，巴力勞惹分會「八一三」獻金十六元七角，岩吉厘十支石分會月捐一百五十元，雙溪武漢分會「八一三」獻金三十五元四角，巴力三士加心港分會月捐三十二元八角三分，岩吉厘區分會月捐二百二十四元，巴莪分會月捐一百元（以上均叻幣）續週報告板卒分會「七七」獻金二元二角係該會捐獻者，查該會「七七」獻金共六十三元四角二分，文書主任報告（略）林傳福報告，摩伽薰第一批機工出叻供輪返國經過（略）報告畢，轉告散會云。（廿一日）

甲惠安公會 決成立救鄉委會

當場認捐二千餘元

（駐甲記者專稿）馬六甲惠安公會，成立迄茲已有十載，素對桑梓事業，倡議服務，年來會務，力謀擴展，去臘籌建會所，不日即可興工，近值寇屢犯惠安，該邑臨海之區，迭遭敵艦炮轟，漁民受禍綦慘，而鄉中壯丁人家屬，尤待救濟，該會主席陳新來，曾堆金兩君，時切繫念，各向其邑僑宣傳家鄉苦況，黨待共起賑恤，以舉良心，爰於昨日一十九日，召集執監職席會議，議決成立馬六甲惠安公會救鄉委員會，當場認捐義款者陳新來一千元，曾堆金五百元，蔡文煥二百元，王天錫二百元，許應白二百元，許金同一百元，許其水一百五十元，張佑成一百五十元，楊才高一百五十元，許聯生，廖陳文耿，各捐一百元，曾瑢五十元，汪買市，陳要然，謝丹各捐二十元，計共得國幣三千餘元，旋復議決，一，推舉許應白，陳要然，蔡文煥三君於二十日出發向該邑僑勸募，俾收宏效，二，救委會籌備委員會以其次會議出席者担任之，三，救委會委員付權籌備會，就該邑僑中推選之，惟惠安公會現任職員爲當然委員，四，訂本月二十六日下午八時開籌備委員會議，討論一切進行事宜，五，推舉陳要然君起草救委會組織大綱，議至十時散會云，（廿一日）

甲華餘互助社體育部 昨部員會議改選職員

（甲記者專稿）馬六甲華餘互助社，體育部主任李玉旺，張開始兩君爲加緊該社各球隊之積極練習起見，特於昨晚在該社禮堂召開該部第三項部會會議，出席者甚衆踴躍，主席李玉旺，紀錄張桂春，議程：甲，議決改選該部職員，結果如下：文書主任張桂春，庶務主任高振武，吳暢麟，籃球隊—甲組隊長正鄭世玉，副高振文，乙組隊長正鄭雙壽，副張國棟，指導李玉旺，丙組隊長正饒先臨，副楊釗彬，指導高振文，女子籃球隊隊長正鄭秀鳳，副蔡敬娘，乒乓隊—男子正隊長饒嘉賓，副張木水，女子隊隊長陳玉英，排球隊隊長正劉明偉，副陳裕寬，羽球隊正鄭令森，副許壁華，田徑隊—男子正隊長賴爲仁，副陳天恩，女子隊楊令珠，足球隊長正陳仲階，副楊鴻耀，游泳隊長莊澤松，周振聲，乙，定本月二十三日（星期三）下午八時半開第四次會議，並分配各隊練習時間云云，

此乃星呷公司所置之二十二輛一九三九年美麗汽車

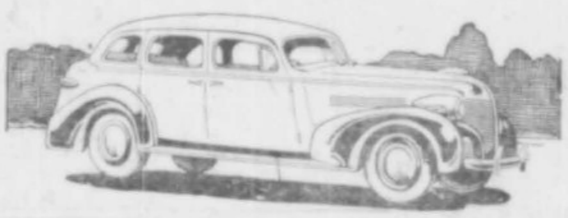

各界諸君欲順便搭 **星甲長途汽車** 往以下各埠者注意

三大元 可由新嘉坡直透到馬六呷 或由馬六呷到新嘉坡
由叻往呷每天開行五次，早六點半，七點半，八點半，下午十二點半，四點半
由呷來叻每天開行五次，早七點，八點半，正午十二點，下午一點半，三點
由叻往呷下午四點半之一輛車費則收二元五角

二大元 可由峇株巴轄到新嘉坡或由新嘉坡到峇株巴轄
由峇來叻下午二點，由叻往峇早八點

一元八角 可由昔加也到新嘉坡或由新嘉坡到昔加也
由也來叻每天行車二次，早八點，下午點半，由叻往也，早八點，下午四點半

一元四角 可由笨珍到新嘉坡或由新嘉坡到笨珍
由笨珍來叻下午三點，由叻往笨珍早八點

注意：本公司之長途汽車（以載報爲主）不論有客無客日日依時開行一到行車處點甚至一人亦行各界僑胞如欲順便搭本公司之美麗汽車往以上各埠者請向下列各辦事處先行留位最好隔晚留便更佳

▲各埠行車留位處

新亞旅店　新嘉坡大坡牛車水　電話四九七八
梧槽電車公司　星嘉坡奎因街　電話七七零九
星呷長途汽車駐馬六呷辦事處　馬六呷武牙拿也街尾（即雞廿俘）　電話六十九號
新東亞羔丕店　昔加也亞旺街　電話七號
昔加也派報社　昔加也亞利街　門牌九號
峇株萬豐隆　依爾士街　電話七十九號
笨珍東方

星呷長途汽車公司　新嘉坡駱絲街門牌一六八號　電話四五六零信箱七六三號　經理人嚴瑞棠

中外　第四張　第一版　**總滙新報**　中華民國二十八年八月廿二日　星期二

敵閥淫威下的河北　墮入黑暗恐怖世界

生死線上民衆增高敵愾情緒　中心信仰抗戰到底必然勝利

一、真切的教訓

這二年來華北民衆知識的增進與勇氣的加強，並且是無入，這不能不感謝我們的敵人，替我們實行着這樣切實有效的民族復興教育，二年來，已經害夠了，老百姓的苦頭，分的臨畏敵人，所以他們十二回了某地，若是所謂「皇軍」到了，唯一的德政是賴在「婦敵」，結果赤子容奉的老百姓個需，臨平漢線的村莊，戰時沒有逃出的人，十分之九是被槍殺了，正定東邊的一個小村莊——朱河村——，便死了八百多人，只留了一村的寡婦和兒童，因為人們已預先使着婦女們逃走，而以青男子可以隨便脫，他們那裏料想到這樣的慘劇呢！現在的敵中，還是一貫的數政策，因而更增加了我們民衆的憤慨，更增加了我們抗戰的力量。抗戰以來，河北民衆永遠保持着正確的認識，人人都知道：「我國為農業國，可以無限的抗戰，日本全靠工業，持久戰是要發生饑荒問題的」：「日本孤軍深入，兵力不敷分配」：「中國有蔣委員長，抗戰必勝，決不會亡國」。

二、敵人的間諜

在今日的華北，要想找一個沒有敵人間諜的地方，似乎是不可能了，任何大，中，小學校裏，有國家觀念的學生，必須含着眼淚「慶祝」「漢口陷落」，不然輕者就有被捕到「友邦」（？）是得到正式的警告，軍一憲兵司令部被覺的危險，不但像燕京輔仁以及其他教會學校的學生是如此對待，就連僞師範學院，僞北京大學的學生，同樣感覺本身生命的毫無保障，所以在文化方面，北平已是「全身不靈」了。最可怕的地方還是旅店，大家都知道的天達店天有店等，已經是敵人的了，旅客隨便一句話就有致命的危險，可巧天不佑人，現在北平的旅店，因為日人長期包住的甚多，個個都是滿滿的，你如果到了北平，還非住這些店不可，在店裏住的客人，個個都戰戰兢兢，三緘其口，尤其厲害的客棧，我們住下的時候，若是僞警察對於某一旅客，稍到差錯嫌疑，倘如上司，第二天在磁器檢查的，就有這位最佳的旅客，日本間諜，大家都誠覺着害怕，幸虧有老天保佑我們沒有說什麼話。

三、淚往肚子裏流

河北的民衆現在似乎都認識什麼都是「中日親善」了，中國人對日本人的親善，是在任何地方，見到「皇軍」要稱大粥，要作奴隸，日本人對中國人的殘害，是結束了中國人的性命，使中國人個個都上昇天國，敵人的一舉手一移足之勞，我們千百的無辜同胞，已經是槍下鬼了，哭一哭，發一發牢騷，日本人雖然看不見，但是有漢奸，可以拿着我們的命得錢，結果祇有低着頭走路，淚往肚子裏流，整個的河北「已成了恐怖世界」，時時的人民應疊着危險，同胞的性命都懸在敵人的槍上啊！燕京學生沈君，因接內地友人之信，見疑於敵人，但日人不能離燕京逮捕，結果等沈君入首善醫院後被捕了，這樣羅織的無辜青年，眞是擢髮難數。友人李君因西安友人去信寫有「楊僞高張」一語而被捕了，罪由是「楊僞」乃軍用名詞，協鄭海甸一洋車夫，傳說了一句流言「皇西軍」（漢奸軍）一給西山游擊隊納了四千元」被捕了，敵人更追究這句話的來源，結果一連逮捕了三十餘人，現已三個月了，還沒有釋放的消息，同胞啊！二十世紀中，文字獄，瓜蔓抄又時髦了！最近敵人又實行抓夫了，各村鎭都必須送人去受訓練，而後替皇軍當路，人人視為畏途，但是沒有法子！

四、民衆組織與抗日情緒

一走到冀南，便可以聽到什麼大刀會，紅槍會等名目，各會都完全合作，所以組織相當嚴密，內中有所謂總隊，中隊，小隊等名目，最近因抗戰而與名的，有所謂第四聯，……要在正定，石莊還留三二日，使可知道這些可歌可泣的驚人事跡，第四聯的中心，是一個南焦村，農民憤恨日人，達於極點，所以幾次要捐，回答永是「沒有」，後來日人想用威脅的方法，乃派日軍一人隨一漢奸軍，荷槍械而至該村，欲求發生效力，豈知反為該村人所消滅，戰爭因是而啓，首次敵軍五十餘及漢奸軍百餘，進襲該村，村人聞之，逃避一空，唯餘大刀會員而已，結果敵軍死者七人，漢奸軍死者二十三人，敵人以無結果而返，日人二次襲擊該村，飛機，坦克車，大砲，機槍齊來，該村僅大刀會員十八人，……敵軍轟炸，砲擊，無所不用其極，豈知村中無一人，……乃進入村內，四週大刀會乃乘機衝出，一陣亂殺，敵軍死五十三人，漢奸軍死五十二人，內有大隊長二，大刀會死四人，……但不久就遭敵軍重圍，大刀會以人寡不支面退，敵軍進村，大肆四焚，此次敵軍慘殺者六百餘人。但民衆的抗戰，總是被動的，如果敵人不妨害他們的生命財產，多半是不會有戰爭的，如果大刀會不能得到知識……

……的食糧時，誰也不敢保將來的農民是不是可能被敵人利用，這是一個隱憂，也是我們應該努力的一點。

農村的兒童一提到「打倒日本」，眞是興奮得了，他們極使感覺成歌謠，抗日熱情，但是那種熾熱的抗日情緒，使我們要感動得淚的。下面是一個例子：「石友三，打的日本嗚嗚哭；張蔭梧，打的日本，張蔭梧，石友三，打死日本七八千。」……「小孩們自動操演，喊『一二三四』，那更是家常便飯了。

二萬年前生物復活

（蘇聯科學院研究冰凍地層委員會實驗室中，現有埋藏凍地達二萬年之生物數種，居然復活，一九三四年，該委員會之考察團一組即曾發掘數千年前之水草，考察……最近一次考察團復活之生物為原尤早，此團曾在西北利亞之極北地方及黑龍江……在維地層內藏有菌孢及各種生物胚胎，……現在……確知不但表層，……過去在該處……深入地下之土壤……經詳加研究之……除此以外，經復活者向有水草及菌類植物數種，其年代亦經確定同一地層內並藏有古象，毛犀，野牛，紅鹿及麝牛之骨骼數具，……各種生物，其原生存期乃在二萬年間，……與古象及毛犀為鄰居者也。

八、二年來

的燕京與輔仁及奄奄一息的國立北平圖書館

燕京大學與輔仁大學，在敵偽維持這二年，不失中國精神，……因為外國人太少……輔仁是因為……燕京……

……結果輔仁附中被解散了……因為惹起世界公教徒的反日宣傳，所以不久又復恢復了。……到燕京的司徒雷登先生，……他那愛中國的情緒，……在燕京校節的會上，他說：「燕京決不作辱及其校友之事，……決不投降，……」意思是燕京決不投降，影射着一般校友亦勿作漢奸，……任何人想知道……

……著名的國立北平圖書館……

九、紙幣在河北

……「聯合準備銀行」紙幣……

十、自力更生

……

八卦丹歌

虎標八卦丹，神效實堪誇，
百病盡能除，瘟疫皆不怕，
常用細如意，救急功更大，
際此大暑天，疾病行天下，
出門常中暑，居家易發痧，
更有傳染病，霍亂兼吐瀉，
飲食不留意，危機不容鬆，
凡遇此等情，名門有八卦，
到口病自消，入腹疫自化，
無事一身輕，逍遙窗下，
欲免百病纏，欲度炎炎夏，
勸君購此丹，保君身與家。

歸割聲明

彭錫冠、彭子瑤……南昌公司……彭錦冠……彭子瑤……彭鋭光……（代表人彭醒華）同啓
民國二十八年八月十八日（總）

承頂聲明

本坡大坡……記棧……自……日起……出頂人……承頂人……
民國廿八年八月……

分類業務指南

國貨電池　代理處　正泰源　星洲大門……

中西良藥

中英註冊　雙鶏毛丹粉

手術名醫

區榮東氣功推拿療疾　星洲大坡……　時間：上午十時至一時，下午六時半至八時

科學治療

X光鏡

行旅招待　南華旅店加東戲院右邊

名貴香烟　帆船香烟

美術攝影　爵士影室

李貴影相專家　▲第一支店　▲第二支店

中西洋服　綸彰洋服

盛祥洋服

糖菓餅干　安樂園馬寶山糖菓餅乾　總代理……

電版電鍍　華星電版所

修整鐘錶

日新電版公司

益和興

美術印刷　天華印務公司

國醫老手　國醫劉耀垣方脈

林冠泉專門小兒全科　一鳴神農藥房

電氣工程　離明電火公司

家庭用具

公益鳴辰席庄

報社代理　吉隆派報社　▲馬來亞總代理　香港星島日報及香港各大小報派送快捷……　總社……　星洲分社

虎標萬金油　清快水

美國在遠東之命運

經濟制日事尚可為 坐失時機祇有戰爭

上海通訊，滬英文「大美晚報」，於本月一日著文論「美國在遠東之命運」，立論正確，茲節譯於後，

中日戰事，牽涉國際意義之廣，將超乎中日兩國之外，倘蘇聯終有被捲入漩渦之可能，則歐洲之局面，將被搖動，而美國亦將受波及，

上述之綜合觀察，哈特里，曾在最近之評論指出，前星期美國會取消美日商約之舉，更費富之中旨，倘今後美國態度更趨強硬化，則世界對中日事件反應，自有一番轉變，平心而論，日本之政策，雖則舉世備受責難，然美國一般普通人之態度，仍似休戚不關，美國人對於日本之勃興，深感奇詫，遂無形中欲將美國之勢力，退出遠東，蓋美國人以為英國之在華投資，比美國多六倍，而英國在遠東之領土，比菲列賓廣大，遂存倚賴英國以保存美國在華權利之心，以及保衛太平洋安全之問題，蓋亦有先例可援也，

茲細察情形，美國在太平洋之利益，因不止投資，商務，與菲列賓之命運而已，美國之正確利益，係在民族之前途，良以受美國之國家命運，將必太平洋西岸事態發展之影響，支配，

試從客觀上將太平洋局勢之中心加以檢討，使知其勢有必然，查在太平洋之東岸，有美國民族一萬三千萬，加拿大人一千萬，及文化水準較低之南美洲拉丁民族四千三百萬人，而在太平洋之西，則有龐大之亞洲民族六萬萬人，已感到地小人稠與缺乏之苦，倘此項民族，在武力統治及好大喜功之下，則太平洋之血戰，一致聯合起來，自所難免，美國及其較弱之鄰邦，將遭遇之強烈壓迫，

至於歐洲列強，將有感到領土多而實力弱之病，英帝國在今日，已感到在北海與地中海之威脅，將更不能單獨抵抗日本，以保證太平洋領土，法國與荷蘭，更自無力以阻止日軍侵略之進展，白種人在遠東之權利與領土，除歐美聯合對日本之外，將不能予以有力之維護，

現在遠東之危機，係在日本之擴展，是項擴展，又為日本全國人民承認為完成「天命」以統治亞洲無數民族必然步驟，自一九〇〇年以還，歷史之過程，與地圖之改局，足以證明日本已侵入中華國土，並擬再進一步，將其統治之亞洲武力集團，從事擴展之，倘日本能將其在華地位予以鞏固，則其政治與軍事力量，將再有加無已，中國之資源，以及由日本統制之市場，尚可以補救日本依賴海外原料與貿易之弱點，在今日，經濟制裁，尚可使日本屈服，惟將來則非將歐西強國之海軍聯合，恐難以抵禦日本之侵略。

倘日本在亞洲之盟主地位一旦告成，則日人之向外擴展，將非以武力不能制止，蘇聯在東部西伯利亞之土地，因日本強盛而無法保全，于是日本之勢力，可以擴展至北美阿拉斯加省之西四十里之地，中國之未淪陷各省，或可以團抗日本之再進，倘不幸事與願違，則統治者，將佔歷史以來未有之資源與人力，以為伸張國力之準備。

在此情形之下，英法荷等國，尚可以放棄太平洋而保守其本國及較近之領土，惟美國則無再退之可言，故太平洋問題，就其遠大處着想，有明顯之三大結論，第一，日本向華侵略，美國之受根本影響，比歐洲諸國尤甚，第二，基於是項理由，又因在列強中能與日本實力在太平洋對抗者，只有美國，故美國為本身之前途計，應領導抵抗此種威脅，第三，日本現在之對華政策，可以用聯合經濟制裁及外交方法制止之，因日本經濟脆弱，而英法美荷蘇等國締納日本出口貿易過半也，如日本對華政策倘告成，則美國只有準備與一更強盛之日本爭取控制太平洋之地位而已，而爭衡之結果，就歷史之過程觀之，祇有出於一戰矣。

「歐洲兩大陣線戰略戰力檢討」（二）

（民言社·述譯稿）（六月十四日蘇聯真理報）

在她們的手裏，已經有了休達港，牠位於

直布羅陀

的對面，但是，這種力量，是否能夠長期的抵抗法國駐紮於北非的軍隊是很可懷疑的，可能的，他們僅能夠轉其注意，用其大部份的軍隊去削弱突尼斯的國防，同時，法國的軍隊能夠壓迫利比亞西部的國境，當利比亞的守備隊去打埃及的時候，同盟國很大的幫助，將是可能的，利用葡萄牙的根據地去保護直布羅陀，實則是利用牠去做抵抗法西斯的空軍，按照對於西班牙的中立辦法，葡萄牙這種幫助實際上是同盟國在作戰上的一個重要的要素。

韃靼海峽成為能被多迭康晶斯群島那方面，還有更可能的是從阿爾巴尼亞由陸路經過馬其頓和弗拉克去攻擊牠，如果保加利亞幫助軸心，如那麼，這個危險，將變為很大的了，南斯拉夫的地位，是能夠左右保加利亞的，沒有南斯拉夫——她變為同盟國或者是中立國——保加利亞將被隔絕而南北受敵了，如果韃靼海峽落於法西斯軸心的手，那麼，羅馬尼亞的地位將陷於絕望之境，而蘇聯在南邊之重要的出海路線即將被切斷了，另一方面，須要知道土耳其的陸軍是很強的而英國的艦隊則將控制着東地中海一直到現在在那裏牠被分配於各個根據地

東部戰場

：這裏主要的交戰國是德國和波蘭，德國的攻擊波蘭可能的，是從兩方面去進行的：波蘭走廊和其工業區，如果這種攻擊是有效力的話，那麼，兩個進攻的縱隊即能夠協力起來去攻擊華沙，還有，可能的，如果波蘭的同盟不批准波蘭如同捷克斯洛伐克所發生的命運是美滿的成功的話，那麼，將降低波蘭在國際的經濟的地位，剝奪她出海的門戶和工業中心的基礎，波蘭人，大概是不能保守這個走廊到若干的時候的，這像地帶，他們並沒有配置堅固的國防陣地，德國之南，斯洛伐克，她被波蘭的防衛工事的側翼所抱圍，而柏斯奇持山（一略爾巴尼山的分脈）又不能是重要軍事屏障，波蘭可以長期的拖延其戰爭，雖然，如果沒有誰去幫助她，那麼單一個波蘭是不能戰勝德國的，要救波蘭有二個重要的因素，一，德國在別處遭同盟國的壓迫程度，二，得着蘇聯的幫助可能性，特別是飛機，軍火的供給和其他的原料。

西部戰場

向東進攻，為的是要併吞波蘭，德國可能的將利用其後備軍的力量，為主力，配置於防禦的地帶以守勢的戰術來對付法國，這些力量用以抵抗法軍的壓迫，不過是幾個禮拜，但無論如何是不能繼續下去的，德軍必須採取一種可能的，迅速而不及掩耳的以為目的的去急攻荷蘭和瑞士—無論任何一個德國的將官都不會打算直接的去攻擊馬奇諾防線的側翼—但是，瑞士，她有高山，同時，能夠好好的建築國防，荷蘭呢，她是一個水國，這是她的一部份的國防計劃，為德國行軍的路線上的攻擊障礙物，這樣的攻擊，無疑的，是德軍在東部的大戰前的序曲，在同時，德國的東部，在對着波蘭的邊境上，是不能稱為安全的，德國冒險於西部，按照各種證據來判斷，勝利是沒有把握的，在法義的邊境，那裏，阿爾卑斯山的山道，從法國那方面，很容易的闖入義大利去，但同時要由義大利突入法境則很難了，法軍進攻義大利是有成功的可能的，必採取義大利，惟有藉其空軍利用西班牙的根據地去攻擊法國的交通線與其重要的據點而已。

在**法國艦隊**的眼前，有一最主要的課題，那即是維持與其在非洲的屬土間的交通線的完整，從那裏她能得到人力和物力，還應考慮可能的從西班牙那方面尤其是從西屬軍事的根據地巴利阿利群島的向法國的交通路線的進攻，可以肯定的是同盟國的頭一個戰術將是進攻巴利阿利群島。實際上西班牙可以向同盟國的交通線做着這樣的嚴重的威脅，並且還接法國，在第三方面的國境線上來威脅法國，—但是，要從比利牛斯山侵入法境是不可崇的，從阿爾卑斯山那方面亦是這樣，—，要消滅這種威脅，可能的，她將是同盟國第一個步驟當中之一。」

往後，范利沃特氏關於未來大戰中空軍的作戰亦特別加以分析。「很明白的，范利沃特氏說，軸心國將充分的利用其空軍的優勢，在地中海，義大利的空軍將攻擊同盟國商船和埃及，馬爾他，直布羅陀或者其他的對象，然的是要維持其自己的海軍勢力，同時，加緊的遣迫法國的海軍軍港士倫和比日兒她以及其商港馬賽，同盟國的空軍無疑的，將攻擊義大利在斯必寨的海軍根據地。

但是，

法西斯的

軸心有大量的空軍力的是德國，因此現在各項問題當中，有人引一興趣的問題，那即是德國的空軍是否將被利用做破壞倫敦和其他英吉利的城市以及全國轟炸英國的平民以打擊他們的精神，但是，很可能的，這將是那時候的慘酷的行為，如果轟炸英國城市是失敗了，那麼，這種浪費將差不多充分的降低了軸心國的空軍戰鬥能力，大概德國的空軍將利用以下的方式，一，攻擊在英國的軍事對象，起首必先破壞其空軍的根據地，飛機製造廠，海軍工廠與軍港，尤其是倫敦的大規模之造船所，二，阻礙法軍的集中和調動以及同時使英軍不能運入法境，三，推進其自己的威力於波蘭。

英國的空軍，其戰術如下，一，以驅逐機保衛其本國的領土，二，以爆炸機為主力，分配於法國所有的根據地以轟炸在德國的各種軍事的對象，應該知道，按照地理上的因素，轟炸英國是比較轟炸德國難得多。

末了，喬治，范里特在其結論裏面說，「同盟國的戰術的根本原則將如波」將軍所說的「避強擊弱」，這即是同盟國起首必消滅西班牙然後加緊去進攻義大利，「適用封鎖的方法以困弱她。」末了，從各方面的去打擊德國，應用這種戰術，德國結果必先與波蘭妥協然後轉其全力於西部，她留存的東部力量，僅能夠用來幫助匈牙利以抵抗羅馬尼亞而已，蘇聯的地位，在這樣的環境之下是有很重要的意義的，南斯拉夫的地位，她能夠決定巴爾幹半島諸國參加於這個運動的命運，顯然的，

戰爭結果

波蘭以後的地位，較之比利時還要惡劣，她能被犧牲，如果德國估算，她同時又是波蘭的同盟國去打西班牙一是時也，葡萄牙的幫忙將有着很重要的意義），和伯儀進攻義大利的時候，義大利的兵隊較之德國更容易枯竭些，義大利正如同奧匈帝國在上次歐戰的時候，戰爭開始以後，差不多是很快的即要求德國去幫助她，

時間性為德國決定一切，她的戰術，顯然的，她自己已經好好的考慮過了，如果德國空軍力量不能達到破壞同盟國的軍隊調動和不能與他們以物質的和精神的損失來很快的轉變其平衡的勢力，使軸心國家有利時，那麼，德國的失敗是不能避免的，按照一切的論據，勝利將是同盟國的，自然，這種勝利或者可以達到，如果戰爭延長了和同盟國將有可能性以發展其所有的廣大資源的時候，因此軸心國家的利益，即是以時間性來取勝，總集積更多的原料，結果，不戰而得着更多的屬國，她們的幫助是一個恫嚇的政策。

清快水歌

讀服清快水，一劑消且快，消者清腦膜，快者樂胸懷，積食者不消，或則腦中疼，或則精神萎，影響及全身，凡此類病患，請服清快水

總代理
香港中華大藥房出品　吉隆坡廣衛生

横門綫血戰記

浮生

在大雨中，横門一線，堅持八日八夜，卒能不失寸土，這不僅對得住中山人，並且對得住廣州人，以廣州淪陷的時間比較，僅僅少挺了半晚，而火線里路程之遠近，正正一個反比例，無怪抗戰團隊之躊躇滿志了，他們並不自滿，他們以疊石，合鐘與敵人鬥了一局棋，次次調動部隊，都佔機先，故此敵人稍差一着，輸却全局。

應知團隊，把沿海岸線之據點，配以相當兵力，吳司令或馬平生，深謀沉毅，敵之行動，早在決策一把米，敵之步佐指揮官一一傳係中佐，一以輕敵之故，被我擊斃，更觸水雷炸沉汽艇四艘，擊斃十餘艘，鬥敵數十名，第三次侵犯横門，乃爲孤注之一擲，横門夕役是七月廿四日開始，敵初來時其勢甚銳，海空軍以及艦艇，步兵部隊，達千餘人，相輔而來，一二三日，我方以戰略關係

最到人影及火煙，最低限度，使敵發炮數十響，以爲轉我們前線與後方隔絕，對飯亦不能，這位接濟子彈，豈知子彈接濟，源源不絕，而保衛鄉土，及爲民族而抗戰的團隊，以大無畏精神，用滷水和炒米充飢，炒米食盡，使由火線內的居民，供給乾糧的年糕，這就是出乎港澳及海外的中山僑胞意料之外，可以引爲宗族之光，若詢之拿高處遠，醉生夢死之高等華民，必定以團隊之拚死捍衛，其肝膽與肚皮之構造，有如鹿台披狐裘之癖討，不明瞭小民在嚴冬時，何致蟲可以跣足履冰，「描跣夜眼神仙肚」之團隊，確值得

敵人此次犯中山　轉進於有利陣地　接受民衆的熱烈擁護

是有目的，有計劃，目的就是受漢奸蠱惑，冀圖以少數部隊，得大收穫，達到以戰養戰之目的，漢奸方面，希望在收割時候，趁火打劫，即使得而復失，亦可大搶一頓，石岐精華所聚，入寶山當不致空手回去，至於有計劃的行動，是在第一次疊石發動以前，在澳門第一次集會所決定的，馬矢會議，除了偽組織的首腦外，還有新到華南的敵魁土某，與華南轉務人員主持者石井與安藤，一切計劃，早在我們軍政當局的耳目中。

第一次　疊石之役

原定在七月十日發動，後以漢奸機關被破獲故，作戰計劃，悉已顯露，乃提早一日，於九日開火，及移駒後，以我方火線太密，知不得逞，遂以少數爲軍來制疊石，對黃部隊，猛犯金鐘，豈知自吳亮楨司令退岐以後，第一步即

堅守，附近横門塲生圍玻璃圍與家圍等地，發敵數百人分登數處，更遭到我管小鋼砲十數門，分佈美香山大尖山仰天螺吞噬地，不斷的開砲轟擊，據守防禦工事的團隊，在日間，雖然英雄無用武之地，迫上有敵機盤旋，高度在五百尺至三百尺之間，以密集機關槍往復射擊，假設的防禦掩蔽，轟彼投彈，使只爲我掌握退據點，即用信號通知地面敵人，誰想陸軍到了最近距離，依然跟到了柴把砲，手榴彈，機關槍的滋味，以不懂中國國情的敵人，來辦別游擊隊的偽裝，縱使軍事家困難，何況距離數百尺高度，效力更不可靠，譬予不信，試觀東北之利用青紗帳，廣東新會三江與中山各役之巧妙偽裝，氣使敵人目迷五色，疑是神兵下降，除了敵機威脅之外，更合游擊隊頭痛的，便是高地的敵砲，敵人遠遠

我們團隊終日精束於「沉着應戰」四個字，簡直被打而不能還手，他們竟了一肚子氣，從第三晚開始，使每晚偷營，那時始是反賓爲主，一到入黑，團隊大肆活動，敵人既失目標，又不熟地形，自不敢輕於冒險，祇向有火光有槍響之處，以機槍掃射，或發炮轟擊，豈知此止彼起，四面俱來，一晚至少在兩次以上，團隊日間不得安寢，敵人便入晶不得安寢，闊者試讀「三國演義」所謂「這裏又一聲炮響，簇擁了一隊人馬出來」，以例團隊像豐確有相當逼真，亦可見敵人猖狂了，廿八日，敵軍震動了瘋狂的心弦，在高地發炮，向石岐轟擊，中了五彈，死傷十餘人，敵人以

爲擾亂後方，內讀日星以影響前線，不料吳司令仍本原定作戰計劃，派吳副司令康楠，在某方面指揮，張副司令惠長，負責發動民衆，縣司令在横門緊急時，則赴前線指揮，令團隊不敢不死，在石岐擾亂二日，又返回坐鎮後方，使漢奸無從紛擾，組將混入了。

漢奸捕獲十餘名

星准就地槍決，人心甚爲振奮，廿九日縣日大雨，戰事沉寂，三十日敵人已有撤退準備，高地砲兵，悉數移置山下，艦隊大部退集袷仃洋，然猶恐我部隊追擊，乃於卅一日派機在王頭投彈，職同石岐盤旋，槍射機鎗，達半小時，同時敵艦開炮向白米山涌口門亂發，一場大擾亂，故作緊張，至一日，全線沉寂，横門之役，至是又告一結束，綜數卅役之因果，固由漢奸張大其詞，謂內部已有若何準備，而敵人估價過低，亦爲取敗之主因，及戰事發動，箭已脫弦，敵人縱時間與空間估計一下，僅欲攻取横門，尚須如許時日，若爲部隊下陸，受衝擊之威脅更大，若非兩月以外，不能到石岐，那時欲罷不能，損失更大，還須功引退，還可放回頓篇，保對外對內，仍貽誤歸接，不予防備，敵人野心不死，再接再厲自在意中，我當局已與團隊補充及船隻，旬日內可恢復舊觀，然我方物質缺之，爲大衆所知，故軍政當局甚希望邑僑，

勿過於責難政府

合羣衆力量，不斷接濟，使革命策源地（廣東）中之策源地（中山），不致被敵騎蹂躪，自毀精華，與司令以港澳中山僑胞甚多，特派員分頭發動，請踴躍輸將，蓋不徒爲民族而戰，抑且爲鄉土而戰也。

鶴山實踏記（五）

魯鉄

（六）兵役和救濟

兵役問題是目前最難辦得到好的問題，從這個問題，可以看出當地民衆對於抗戰的態度，宣傳工作已經做到什麼地步。

記者曾詢問當地的兵役科，並又適與剛從某某鄉鎮後方來的徵兵役代表會談一番，知道他們辦理兵役之困難情形，全縣分四區，由各區長召集各鄉鎮長，協同保甲長辦理兵役的事宜，每期交出的人數，以該鄉鎮人口數目而定，但是那位徵收兵役代表住着等候了一個星期，兵役科目全體出動，結果却帶不夠二十人回去，這種現象是因爲民衆對於抗戰的責任尚未深切認識，這個兵役問題的解決方法，還是要從根本着手，鶴山本來已很少有人下鄉宣傳，不是說笑話，全縣也找不到一個純粹的政工隊，當軸應該迅速的轉救亡青年組織起來，担任政訓工作，深入民間適合當地民衆的性格和需要廣泛的宣傳。

鶴山因爲淪陷兩次，災情浩大，人民顛沛流離，苦痛難言，當局者應積極救濟，雖然全縣設有兩個賑災會，一爲縣立救濟會，一爲省立賑災會鶴山分會，但他們的互相推諉任務，不該是辦救濟事業者的舉動。

例如：新鶴路線（新會鶴山交界處）的難民，常常因爲日軍侵擾，逃脫不得而被捉拿去修築公路，他們真可憐！往往從新會逃入鶴山境的難民，得不着歸宿，於是不得不回到家鄉去。

（七）交通問題

破壞公路可說是全縣民衆做得最澈底的事，他們經驗爲兩次敵人之侵害，獲得了相當的教訓，爲要阻抗敵人機械化部隊前進，使敵軍失去攻擊的效能，破壞公路是一個最好的消極辦法。炎熱的陽光下，在新鶴公路，在鶴開公路，在江佛公路，沿着無數的鄉民，男的，女的，老的，少的，一群一隊拿着鋤鏟，站在泥濘中挖掘公路，把整齊平坦而高出田畝八九尺的路面，一鋤一鋤的合作着掘到與田齊平，每段都掘斷二三丈，有的還將利用這些廢地插秧種田，增加生產力量，老的在氣呼呼的力作着，少的也爭先恐後的惟恐示弱於人，有的婦人背着孩子像樁米似地掘着，沒有監工，表現出他們是完全自動的服務，起初政府發動民衆破壞公路的時候，每條挖掘書可御回三角錢的工資的，但後來不知爲什麼，忽然改變計劃，這筆支出費要由公路旁的鄉村負擔，但爲國家，爲着身家田園的保障，誰不願意担當幾天的工作呢，

公路破壞了後，對於自己的內部交通有着很大的影響，記者感覺鶴山交通之困阻，實在對於本身很不方便，且影響各方面工作和力量，記者以爲破壞後的公路辦走，應即着手在其附近另開闢一條小路，以便利自己人，那麼一方可收抗拒敵人之效，一方可得交通之維持。

敵五路犯文昌　瓊島空前激戰

中心新橋一度淪陷敵手　翌日反攻敵軍全線潰退

（南路快訊）瓊島敵軍，日前源源大增，企圖「掃蕩」我游擊隊，曾於本月一日，用空軍掩護，大舉開入天海口，予敵重大創傷，異常，敵軍自遭奇襲，連日大舉出擊，分別向我出擊，各線均有零星小戰，而以文昌一役爲最烈，查敵軍分五路進攻，每路約有二三百人，聲勢浩蕩，志在必得，我軍廿一度退守，後經拚死血戰，始恢復原有陣地，戰情激烈異常，爲瓊島空前未有之劇烈，又瓊溪縣城，六日亦被敵機侍擾，茲將各情分誌如下，

敵軍五路猛犯文昌

查瓊島我游擊隊，分佈各地，予敵不少襲擊，而文昌一地，則爲我瓊島游擊隊根據地之一，實力雄厚，尤爲敵所投懼，自本月一日，我大隊空軍予敵大創後，游擊隊更爲活動，敵軍爲報復計，先射馬之計，爰決定對文昌縣城大舉進攻，企圖一網殲滅我游擊隊，乃於本月三日，敵軍共集合千餘人，共分五路出動，向文昌縣城西北之南新墟一帶進犯，一路由羅豆墟，一路由大致坡墟，一路由潭牛，一路由海口市，每路均有二三百人，並以飛機七架掩護，三井有戰機七架盤空助戰，聲勢頗盛。

中心新橋淪入敵手

敵軍自分路出動後，我方據報，亦即分頭迎戰，兩軍相持於正午十二時左右，戰至一晝夜，於西北郊新墟一帶，敵軍壓退我軍，然機輪迴狂炸之下，我軍艱苦支持，至下午四時左右，卒以敵空軍兇猛，全綫向後轉移，至中心新橋等處淪陷敵手，敵人佔據後，大肆焚殺，我民衆由游擊隊掩護退去。

我軍反攻全線大勝

我軍麇集中心新橋，然仍堅守第二線防線，故敵進展至此，即已停滯不前，至翌日（四日），我縣城方面，已調集大部團隊，協同附近正規軍隊大舉增援，全線出擊，勇猛應戰，敵形不熟，作戰困難，然以地勢特優，火力，我軍于上午十時左右，敵我完全擊潰，狼狽竄退，我軍遂尾鎗追，克復原有陣地，計是役斃敵三百餘，另獲軍用品無算，敵五路圍攻計劃，卒告粉碎，造成瓊島我軍之空前大捷。

百昌堂　珠珀猴棗散

珠珀猴棗散

藥性純和，治小兒百病，家家必備

大瓶五角　小瓶二角

南洋總代理　新加坡……公司謹白

安和堂　ON WO TONG　自製薄荷水　提神醒腦　解暑辟穢　安寧油　驅除百病　功效如神

總發行星洲大坡吉嶺街……號

漳州老篤誠民記增設港行啟事

本行鑒於內地環境特殊，交通梗阻，批貨不便，爲求海外僑胞需用敝品便利起見，特增設港行於香港大成西街三十九號，電報掛號四零六六，如蒙惠顧，祈留意焉。

主人陳纘生謹啟

華僑銀行有限公司

民信部

憑本行信匯辦理　爲祖國服務

福建全省各地　廣東全省各地　廣西全省各地　雲南以及四川　陝西江西江蘇　浙江香港九龍　均可妥全交到

銀信一齊送到　祖國貴府收啓　並代取回覆文

規模宏大·信妥快捷　抗戰地方·亦可通匯

芝草林　註冊商標

萬應保安茶

看其分辨（君之頭髮斑白乎？）

僑胞滙款回國　欲求迅速穩當滙費低廉　請委託廣東省銀行　新加坡……十九號

關於機工潛逃再說幾句

滄光

記得是六月間吧，報上發表關於回國機工潛逃回星的消息，筆者曾在本版上發表一篇短文；談及大意，除了對於當局於機工回國前，主持者因種種關係，未能加以一番切實訓練表示惋惜外，并附有二點希望：其一是希望主持機工回國的籌賑會總會，定期召集潛逃回星的機工們到會，予以訓導，使他們明瞭這種「潛逃」是「可恥」的「對不住國家民族」的行爲，防止他們在僑界中間發生「惡化薰染」的作用；其二是希望今後對於回國的機工，不但在回國前要施以一番訓練，就是行抵國門，亦不能放鬆訓練工作。

這一二個月來，聽說在北啓縣已有專爲機工設立的一個訓練班，據是於機工身上切實的施以一番訓練，可是正在這個當兒，回國機工又有一大批潛逃回馬；這，誠然是令人引爲不幸的一回事。爲的在我們愈在這勝利到來需要人力物力的嚴重階段，發生這種潛逃的現像，關係於機工們自身的人格「事小」，關係於整個抗戰的前途，那便「事大」的了。

最近爲機工潛逃事，籌賑總會，據說決了下面幾條的辦法：

「函告介紹担保人，追回一切費用，如十日內不照辦，則將逃走機工姓名相片及介紹担保人姓名，在報章公開宣佈」，這樣一種懲戒的辦法，在海外這種環境底下，應該是消極的，相信這樣一來，機工的介紹担保人以至於機工的家屬們，此後必定因有這麽一種懲戒而去信勸勉各自關係的機工們，使他們刻苦耐勞，爲抗戰服務，若然，機工潛逃的現像，便會一天天減少以至消滅，那是可以預料的。

不過，這種做法，無論如何，總於還是消極的治標的；因爲對于回國的機工，最要緊的是要他們都富有救亡的熱情，具有正確的認識；他們有了熱情與認識，始能不辭勞苦，貫徹始終的服務抗戰，爲我們民族解放的偉大事業而努力奮鬥。如其是因怕受懲戒而勉強做下去，那仍是不大妥善；所以治本的精神辦法還是訓練。談到此，對於北啓縣的這一個回國機工訓練班，我們便要賦予甚大的期望了：期望這個訓練班的主持訓練者，運用一種最適捷的方式，實施一種最扼要的訓練，務使所有曾受過訓練的機工，都是抗戰過程中的健全堅實的份子；并能於回國後，在那些未受過訓練的機工們中間，發生教育與感化的作用。自然的，筆者更希望這種訓練班，能普遍地設立於馬來亞的各個大的「埠頭」上。

一九三九年八月稿

月夜

林

他獨個兒坐在嫩綠的草地上，

一陣陣的涼爽的晚風，輕輕的吻着他的臉孔，吹散了他胸中的鬱悶。

周圍是茂盛高聳的椰林，是家「亞搭」的小屋像孤寂岸然的老翁，孤高無言立在這椰林裏。

聽不見人聲，聽不見車聲，也聽不見虫聲，這里靜悄悄地，完全沒有一點音籟。

「阿，這是多麽好的地方！」

他從心之深處，這樣的喊出聲來。

「苟能長此下去，還却人間一切的紛擾，那是何等的安閒自在？！」

紛然的思潮，在他的腦海中澎湃。

「人生，有吃，有穿，有住就夠了，何須多求？」

「聽憑那人們播弄，無端叫人們去消費，剝着，搾取，但是我，我決不……」

「巧者勞而智者憂，無能者無所求，飽食而遨遊，泛若不繫之舟。」

他站起身來，打着嗓子這樣唱着，自以爲透徹地了解了人生。

月亮冷笑着，從雲縫裏出來，他看見了她底皓潔的偉大的光輝，無邊的哀愁，又讀着心坎。

「我是人阿，我有父母，我有妻子，我有兄弟，我有姊妹，我要怎能與世相絆？」

他想起了家鄉了，不禁頹喪地吁一口氣，嘆息，放開腳步，匆匆地回到椰林外邊，眾瞧北極，天邊充滿着血紅的雲霞。

「那不是烽火燃燒着的祖國麽？」

他慢慢動着他的身體上每一個細胞，使他怒吼着，跳躍着，樣子好像瘋狂了！

劇本創作的「斯泰哈諾夫」運動之再提出

「劇本創作諸問題」的討論 2.

夏楓

讀了李行先生的「劇本創作諸問題」一文後，也許是自己一向對於馬華劇運有着較密切的關係吧，特別感到了這問題的重要性。馬華劇運當前擺着「劇本荒」的現象，我想來確實是馬華劇運當前的嚴重『危機』，但到底是相當嚴重的一個問題。只要和馬華劇運的實踐有多少關連的人，就會知道：在馬來亞各地，話劇運動都在活躍地開展着，話劇公演的次數並不算少，但同樣，每一個劇團，每一次的準備公演，都感覺到沒有劇本可上演。戲劇工作者如果不衝破這一個難關，馬華劇運是的確曾受到阻礙的。所以，李行先生在今日特別提出這一問題是實在有請全馬戲劇工作的同志廣泛地展開討論的必要的。筆者對於戲劇，雖然是年來都跟隨着諸同志在運動中生活着，但對於劇本創作還非常缺乏知識，因此李行先生提出的幾個基本問題，在我個人就覺已經是玉而非磚了。

現在，我要提出補充的，並不是關於這幾個問題，而是另外關於實踐上的問題。

馬華劇運的『劇本荒』的現象，並不始於今天，而是在今天感覺到嚴重罷了。記得在一年多以前，筆者感到了馬華劇運中的劇本缺乏，便在「星火」上提出了『戲劇的斯泰哈諾夫運動。』到今天，這現象不但沒有克服，而且愈加嚴重了。所以，我在這里敢向馬華戲劇工作的同志們再提出：目前，爲了打破「劇本荒」的難關，我們還須來一個劇作的「斯泰哈諾夫運動」！

提起斯泰哈諾夫運動，也許有人會誤會爲這祇是量的運動。如果是這樣，那就毫無意義了。事實上，馬華劇作者是寫了不少的劇本，李行先生文中就提到：「筆者個人曾讀過不少劇作的原稿，可是總覺得這些作品不很像劇本。」李行先生是戲劇刊物的編者，說的當然是實話；所以，我們必須對于「斯泰哈諾夫運動」有本質上的認識：牠不是純量的進步，而是質和量的總和的進展，辯證的發展。

但在今天，如果我們忽略了量的推進而只求質的提高，也是一樣的不能解決「劇本荒」的困難。李行先生提出的幾個問題，是比較偏重於質方面的提高；一當然這提高是必要的一在這里，我只想基於這質的提高，而提供一些量的增加的意見。

檢閱一下在二年來發表在週刊期刊上的劇本創作，數量是少得很可憐的；而能夠上演，獲得相當的舞台效果的，恐怕更其少了。所以，今天我們必定要針對着這個弱點來着手。就是說：我們不單要加多作品的量，而且要能夠在南洋的舞台上上演的劇本。

過去的這個現象，我們並不承認是馬華戲劇工作者的低能，而是馬華劇運在展開的過程中必有的現象。這原因就是因爲在抗戰以前，馬華劇運是幾乎可以說還沒有曲年，從事於戲劇工作的人也是特別的缺之；抗戰一開始，戲劇工作者便要在急燥的圈地中，毫無遺產可承受的自己去努力。因此，劇本產生趕不上現實，也是必然的事。同時，因爲大部份的戲劇工作者都缺之舞台經驗，所以，縱有多少劇本產生，也常不能上演或得不到效果。但經過兩年來的時光，馬華戲劇工作者已在不斷的勇敢的努力中，建起了馬華的戲劇運動的基石，許多同志都在實踐中有了舞台經驗。因而我可以斷言：到現在，馬華戲劇工作者必然可以克服過去的缺點，解決了「劇本荒」的難關，絕對不必和做一切的文化先進者一樣，到海外去請援兵。（自然，真正的實踐的工作者，我們是無任歡迎的；但如果邀請來的却和他自己一樣整天關在洋房中說風涼話，却是無補於事。）

現在要怎樣着手來完成劇本創作的斯泰哈諾夫運動呢？最先，必定要要求每一個過着舞台生活的，以及全馬每一個劇團劇社甚或由已打游擊的流動演劇隊的實踐工作同志，一齊動員起來，個作劇本。起初，我以爲最好的辦法便是實行集體創作。在一個劇團中的同志，可由大家的意見，多多配着客觀環境的需求，舉行集體討論，寫成劇本，然後由自己的劇團上演，試驗它的舞台效果，再經過修改，然後將這劇本發表。

如果全馬戲劇團體的同志都能切實地努力實行，我們就算每個劇團每個月產生一個劇本，而全馬有數十個劇團，每月產生的劇本就很可觀了。而且經過這許多舞台生活中體驗過來的同志的討論，實驗，修正之後的劇本，不能上演或舞台効果不大的現象就可克服了。

其次，我們更要希望馬來亞少數比較有成就的劇本作者，今後要用其全力，顧到上演的可能性來多多創作劇本。

自然，上面所說的產生劇本的方式，都是要基於質的提高，——題材的多樣性及言語的活潑運用等來寫作，這是我在上面就伸明了的。

不過，還有一個問題，似乎還有在這里提出的必要，就是戲劇運動在二年來已成爲文化運動諸部門中最活躍的一環。全馬的大小劇團，爲數也不算少，但在馬來亞，却還沒有純粹的戲劇刊物，這是非常遺憾的事。到現在爲止，我們的劇本只能借重於別種刊物的尾巴來發表，如果碰到編者不喜歡劇本，那我們的劇本就只好永遠給作者自己去欣賞了。因此，創辦馬華戲劇中心刊物，也是解決「劇本荒」的問題必需要同時解決的問題。不過，這個緊張的工作是有待全馬劇人的共同討論和努力才能實現的。

香港日貨銷場 本年上半年 增加三百餘萬元

英貨進口銳減三百萬 美貨則暴縮六百萬強

（香港通訊）中日戰事爆發後，日貨對外（尤其是我國）傾銷，異常慘淡，幾有無孔不入之勢，而我國整個市場，亦幾爲其所獨佔，歐美貨品，莫不受到重大打擊，但自我抗戰開始後，日貨在華銷場，遂隨戰事之開展而消失，其對外貿易無疑已受到重大損失，日本爲取償起見，遂將其貨轉而大量傾銷本港，首受其衝者仍爲英貨與美貨，查現時由日本運入本港者以疋頭（其中棉紗佔多數）爲最大宗，燃料（其中尤以煤斤爲多）次之，新聞紙等又次之，最近因美國作合時之制裁，取銷美日商約，預料日貨對香港傾銷，將更積極，蓋非此不足以補償於對美貿易上之損失也，統計今年上半年日貨運入香港總值一千四百六十三萬二千七百三十九元，較之去年同期之一千零九十八萬零零八十三元，激增三百六十五萬二千六百五十六元，至於出港運日貨品，在同期內亦告增加，其中尤以顏料，礦砂及五金爲最多，總值達二百四十二萬零二百七十四元，較之去年同期之一百六十八萬一千五百七十元，激增七十三萬八千七百零四元，英美兩國對港貿易情形，則適得其反，數字不但未稍增加，反而減退不少，統計今年上半年英貨進口總值不過二千三百三十五萬二千二百一十七元，較諸去年同期之二千六百六十九萬八千九百八十三元銳減三百三十四萬六千七百七十三元之多（其中僅以機器（包括車輛），五金，疋頭及肥料等較多，但由港運英貨物，則略增加，總值達一千零二十萬零九千三百九十九元，比較去年同期之九百五十萬零五千二百八十九元稍增七十萬零四千一百一十元，其中以膠鞋（表靴）包括樓衣等），財帛等較多，至於美國運港貨品，在同期內者，總值僅二千六百九十八萬四千三百零一元，較之去年同期內之三千三百八十九萬一千八百七十七元驟縮六百九十萬零七千五百七十六元），其中僅以鐵器（包括車輛），五金，煙草，煤油，人造等爲多，至於由港運往美國貨品，則大見增加，此因我國土產，如桐油爲美國所最需要者，現已集中香港出口所致，統計今年正月份至六月份止，半年內總值達三千二百零七萬一千二百零四元，較之去年同期之二千四百四十五萬六千五百八十八元增加七百六十一萬四千六百一十六元），以桐油爲最多，藥材（國產）等次之，茲將今年上半年香港對日本貿易數字與去年同期者，相較如下：

（一）進口

今年	單位港元	去年	單位港元
正月	一・七五一・二二八	正月	一・二六七・七七〇
二月	一・五四九・三六八	二月	一・四二三・六七七
三月	二・七一〇・四九四	三月	一・六九二・二五三
四月	二・三四三・四八五	四月	二・五二〇・〇五六
五月	三・一三一・二八二	五月	二・三六九・三三一
六月	二・九六四・八八二	六月	一・七〇六・九九六
總值	一四・六三二・七三九	總值	〇・九八〇・〇八二

（二）出口

今年		去年	
正月	二六一・八九六	正月	二五七・九六二
二月	二九七・九六九	二月	四七四・〇六二
三月	四六二・四七〇	三月	一一五・〇二〇
四月	六四八・五九六	四月	一〇五・六七一
五月	二六〇・六七〇	五月	一一四・四九四
六月	四八八・六七二	六月	一一四・三三一
總值	二・四二〇・二七四	總值	一・六八一・五七〇

出口數量共三萬零五百六十四担，總值達二百四十四萬七千六百六十三元，此單獨指我國運來者而言，暹羅及馬來亞等地亦有牛皮運來本港，（羊皮則全無），但爲數無多，至於由港出口者，牛皮共三萬零七百二十二担，總值一百五十二萬八千九百九十五元，羊皮一萬一千八百一十二担，總值一百六十七萬九千五百七十三元，兩者合計，共四萬二千五百三十四担，總值三百二十萬零八千五百六十八元，茲將今年正月至六月止，每月運來皮出口數量及價值，分錄如下（按下列重量，單位担計，價值以單位元計）：

（一）進口

	羊皮（重量）	（價值）	牛皮（重量）	（價值）
正月份	八〇二	八七・八一六	二・四〇一	一〇一・〇五
二月份	七五六	八一・八五〇	三・〇九五	一三三・[illegible]
三月份	一・八二八	一四六・五六六	一・九三四	一六六・五三〇
四月份	四・二一〇	五七九・二五〇	三・三八一	一六九・〇五九
五月份	五・六九八	六六八・三五九	三・〇一八	一三三・九五八
六月份	七三四	一一一・五二八	二・七〇七	一三七・六一〇
總數	一四・〇二八	一・四〇七・三五九	一六・五三六	七四〇・四〇四

（二）出口

	羊皮（重量）	（價值）	牛皮（重量）	（價值）
正月份	五七	二・二七〇	三・〇九五	一一六・二五一
二月份	一六二	一六・六九〇	四・五〇七	一七五・四五二
三月份	二・三三〇	二七四・五五五	八・〇三九	三六五・九三五
四月份	三・〇二七	三七七・二八〇	六・六二四	三〇六・九七八
五月份	一・四二七	一九・一八〇	六・三三二	三三七・〇一七
六月份	四・九二九	八〇六・九九八	四・一一〇	二二七・三三六
總數	一一・八二三	一・六七九・五七三	三〇・七三三	一・五二八・九九五

去買軟弱 暹米市陳積

星港滯銷存貨多

（暹訊）白米市况，數月以來，俱淡不堪，除德商泙行偶有採辦外，其他各港銷買異常薄弱，如星洲香港存地甚厚，去路徵少，未有大量採辦，故本地存貨山積，市價跌落，迄今全未有恢復朕兆，日來各米銷路，供過於求，一時市勢呆鈍不堪，五條升米，每担僅兌三銖六十丁，十五條升米，每担爲三銖五十丁，廿五保升米，每担爲三銖四十丁，米碎米碎，則尚未動，最近雨季期間，洪水氾濫，內河交通便利，各處山貨存棧湧出，運日粟船抵咯頗見擁擠，粟市因來源過旺，市價殊見軟弱。

胡椒 叻價再落

胡椒市况，死氣沉沉，鮮客問津，昨歐市繼續疲弱，叻市過度疲弱，現狀乏力維持，昨日文島及士庫庄白椒皆落二角半，烏椒倘穩定不動，昨價如下：文島白椒每担十元零七角半，士庫庄白椒每担十元零二角半，又烏椒每担七元。

糖市益見疲淡 昨入口七千餘包

砂糖市况，連日去買甚滯，行情一再告跌，昨日赤白糖湧進七千餘包，貨水雖消，存底又厚，以是市氣益見疲淡，賣方貶落二占半求售，仍無客問津，茲將昨日市價列下：廿六號粗花口糖每担四元三角五占，廿二號赤糖每担四元三角五占，四十四號幼花白糖每担四元四角五占。

椰市軟化 叻價跌

椰市又趨軟化，星期日歐市報告，英倫十庄跌落一司令三便士，總庄不動如故，叻市殊滯，現貨各跌五占，包落赤市勢尚穩，土庫按價，上庄三元七角，總庄三元三角五占，賣方仍呆守，茲將昨日市價列下：歐洲上庄每丹十鎊八司令九便士，總庄每丹九鎊七司令六便士，本坡上庄每担三元四角五占，總庄每担三元一角。

膠市靜穩

昨行情無甚變動 錫價再落一二五

膠市，昨英美市無甚消息，以是叻市商人及投機者多觀望不前，市况靜寂，早市行情尚穩，午市收盤稍半打里，交易無多。

現貨	二角八占五四打里半	二角八占五打里半
九月期貨	角八占四打里半	二角八占五打里半
十十二月期貨	二角八占五打里	二角八占六打里
正三月期貨	二角八占五打里	二角八占六打里
四六月期貨	二角八占五打里	二角八占六打里
單入一號烟花	角八占二打里	二角八占三打里
二號煙花	二角八占一打里	二角八占一打里
三號煙花	二角七占七打里	二角八占
四號煙花	二角七占六打里	二角七占七打里
屎膠	二角七占	二角七占一打里
G膠	二角六占五打里	二角六占六打里
老木	二角四占三打里	一角四占半
錫	一百一十三元七五	落一二五

碩粉市俏 交易活動

碩莪粉去買暢旺，昨日市氣好轉，買客頗形活動，查是日東買稀少，計有碩庄粉九百廿包，精牙粉七百七十四包，結果均獲得交易，市價平穩不動，後市看穩，茲將昨日市價列下：歐洲砂勝越每限七司令十便士半，本坡砂勝越粉每担二元四角二占半，碩庄粉每担二元四角二占半，砂勝越粉每担二元五角。

鳴謝

馬六甲南僑互助社

償賜廿八年四，五，六僑恤五助金五百五十元零二角正社友王振南君獨付

先夫王振南不幸於民國廿八年五月廿一日逝世，幸生前曾加入南僑互助社爲社友，荷蒙撥賜優恤互助金五百五十元零二角正，拜領之餘，存歿均感，謹此鳴謝。

受歎人 駐馬六甲甘光于治街 金泉 偕 邱姜娘 謹啓

中華民國廿八年八月十八日（讓）

僑胞注意

本洋行是馬來亞獨一華人創辦及土庫華人資本・華人職員・專爲僑胞服務・經理中國及歐美名廠出品・及專供給僑胞各種化粧品原料・招紙・烟葉香油藥油原料・糖菓餅乾香油・電髮機件・五金器皿・罐頭食品・文房用具各國圖書・款類繁多・未能盡錄・如蒙惠顧・不拘貨量多少・一律歡迎・訂價特別克己・僑胞委辦請留意焉・

美都洋行

星加坡長泰街七號 電話二三八六
吉隆坡分行諧街門牌一百六十一號

GETTING TIRED AFTER DANCING IS NO HARM
WILL SOON BE RELIEVED BY TIGER BALM

新嘉坡華僑籌賑祖國難民大會委員會收到義捐月捐廣告

海員分會

吉蘭丹輪機器工友一十四元五角　齊丹力公司
右律輪船員工友四元
共二條　叻銀　一十八元五角
是日計收　國幣　五條　一萬三千三百二十三元
叻銀　四十九條　七千九百八十五元七角三占
轉捐連六百四十三次　國幣　二百零九萬九千九
百二十八元四角六占　叻銀　一百九十一萬七千
七百九十六元八角
月捐連六百三十二次　國幣　六十七萬五千八百
四十四元二角二占　叻銀　九十三萬二千四百二
十五元一角七占
連上總合共　國幣　二百七十七萬五千七百七
十二元六角八占　叻銀　二百八十五萬零二百二
十一元九角七占

第六百三十三次

民國廿八年七月卅一日

月捐

七月四日

福幫

益隆興四十元　張順友二十元　黃賓標一十五元
陳師昌一十二元　張慶霖九元　張會昌八元
鄭右木六元　盧從賢五元　饒偉南　歸公甫　莊
志高三條各四元　許心正三元五角　蘇振源　張
學海二各三元　張慶長　林鴻鵠　張順程　張南
堯　王仁端　沈世杰　李瑞春七條各二元　陳河
寬一元五角　彭正驗一元二角　陳蕃慶　陳再添
郭亞林　賴亞慶　張贊　胡裕耀六條各一元
莊興玉八角　吳克五角　以下交五六月份　徐清
承　張金輝　呂屋芳三條各三元　陳如硯二元五
角　黃芳鳳　張榮盛　吳清緒　周啓富　林文良
林忠粉　林清水　林家在　林華山　陳佳　陳
再興　和尚　陳天來　尤龍海　張和尚　洪再興
黃屋尾　王庸　黃佳　蕭劉德　郭志忠　李富
林天送　蘇插　高告國　吳和尚　吳自成　吳
自成　紀東木一十條二元　范世台　王天于二條
各一元五角　試陳氏　陳向淳　蘇榮泰　張才順
許順長　徐般才　張慶鍾　馮輝秀　何漫巫
何元　吳坤義　何浩　黃和尚　范世新　基梅
林瑞鳳　范肇春　范温　胡雙　何家　煥昌　何
名軒　馬大角　蔡時亭　詹所海　符氣　楷豐
黃紹克　官彬　陳國成　林獻金　張國瑞　陳學
臨二十二條各一元以上交五月份
以上六十九條叻銀二百一十七元
亞洲幼稚園三百零零四角七占交五月份
福安有限公司五十元　顏登選　陳讀河二條各五
元　郭文豫　陳發燕　曾子源三條各三元　楊康
叢二元　鄭錦才一元交五月份
以上國幣一條三百零零四角七占
叻銀八條各，十二元
大華銀行職員叻銀五十一元零七占交六月份
以下黃清尚鄉收十三至十五組常月捐
裕成二元　協華一元交七月份　協裕六元　楊振
川二元交六七月份　順成二元交五六月份　張源
記　豐興二條各三元　順記　祥裕隆　祥發　西
園四條二元　新合發一元交五月份　永吉利三元
福華興二元　新泉發一元交四月份　新瑞興一
十元
建茂枋廊五元　德利源　德昇源　二條各一元交
三月份　新成發三元　天來公司一元交二月份
明來一元交十一月份
計二十條　叻銀　五十六元

「劉毓奇經收」

聯合烟草公司八名　叻銀　三十四元交六月份
共　國幣　一條　三百零零四角七占　叻銀
一百零一條　四百三十零七占

特幫

林慶添五元　梅志張　張國紙　林泉成　黃茂豐
鄭庭順　王振輝　章炳陞　七條各二元　蔡泉
玉　陳奉丹　蔡瑞嘉　陳西國　陳文興　許順保
錦記智　陳文吉　吳瑞志、九條各一元　章順
昌　顏金林　二條各五角
以上林慶添經手一十九條　叻銀　二十九元
王純智三十元　王純智夫人　蔡金義　二條各一
十元　以上三條叻銀五十元　鄭局包裹部職員十
三元　直接第十二期十元交六月份
共二十四條　叻銀　一百零二元

海員分會

豐慶職員　叻銀　八十元　一條

客幫

吉伯權　叻銀　三十五元　交六月份
一條
是日計收　國幣　一條三百零零四角七占
叻銀　一百二十七條　六百四十七元零七占
連上除百三十二次　國幣　陸十七萬五千八百四
十元二角二占　叻銀　九十三萬二千四百二十五
元　角七占

第六百四十五次

民國廿八年七月卅一日

特捐

七月五日

特幫

米商同業七七輸捐全三百五十元
駁船同業林榮崇工友全人第三次星期捐三十一元
三角
馬來亞貿易公司膠楻工友七七獻金四百一十六元
六角七　鄭有南七七獻金一百元以上二條均國幣
漢業工友七七獻金三十八元　鄭有南陳幼燕工
友全人十七元七角　馬來亞樹膠楻職員獻全十元
陳幼燕獻金六元　英華學校特捐五元　發業公
會七七獻金七十元九角二
共國幣二條五百一十六元六角七　叻銀八條
五百三十七元二角

端陽遊海購劵芳名

黃振源叻銀三百元
乙條

海員分會

豐和船職員一百元　吉礁士輪工友五十九元三角
八　吉礁士輪二等花十元　白車輪工友五元　拉
挽輪工友四元五角　瑞輪督工友四元二角
共四條七七獻金叻銀一百八十三元零八角

福幫

工商校友會收金聯盛一百元
乙條
崇福女學校國幣一千元　瑞吉祥縣友國幣一千元
南洋商報國幣八百元　柯吉輝一百元
以上四條國幣七七獻金二千九百元
第七組高敦厚經手特花一百九十元　謙益餅廠男
工友六十二元二角六　謙益餅廠女工友五十一元
六角　謙益餅廠職員獻金三十八元二角　明利豪
賂公司三十元　見昌職員全人二十四元　長和興
職員　明利職員二條各二十元　新美興茶室獻金
十五九　王泰興五角
以上十條七七獻金節食叻銀四百五十一元二
角二
蔡山水九十三次五十元　本坡各魚販二百六十元
零七占　許文愷四十三元三角　陳文分三十一元
三角　協源號三十元　謝文議二十八元二角　陳
詩蚨二十五元七角　周孝達二十二元九角　協記
號二十二元　紀明德十九元四角　彭勝猶十八元
二角
廖和春十七元七角　陳尚猛
十二元四角　廖爲仁十一元四角　王再福九元三
角　孫壽山八元三角　潘連登六元六角　王文情
陳文羡二條各六元二角　劉先進六元二角　林
文美五元四角　梁並友四元　鄭耀納三元六角
林文慶二元二角　何文占一元八角　林七里一元
七角　泉發一元二角　謝文着二條各一
元
以上第一百零五次蔡山水經手三十條叻限六
百七十元零八角
共國幣四條二千九百元　叻銀四十條一千一
百二十一元九角二

瓊幫

廣源本室工友七七紀念國幣一百元
乙條

廣幫

星華司機同業軍瑞獅儀具全副所得報効五十元
乙條

三江幫　七七紀念獻金特花

三民皮件公司職員全人二十五元　大中公司總行
職員全人十六元五角　大中公司分行職員全人十
一元五角　興記皮件公司十元　強華公司職員六
元　大中華皮件公司三特花五元　楊金馨獻金二
元
共七條叻銀七十六元

客幫

太子醫室　東源二條各三等花五元
共二條叻銀十元

廣幫　第五區七七紀念特別花

廣榮隆　福和號二條二等花各十元　洛成林　豪
龍氏藥房　中華印務　和興偉禮　華生洋服　利
豐金舖　光華鐘錶　廣榮昌　大成行　錦益金舖
安昌金舖　民生藥房　廣同益　大生參行　東
利和　伍元記　裕榮昌　祥裕　新全利　裕興
廣利
美南洋服　新珠茶室　萬興冒廠　恆成　孔興記
洋服　永盛隆　新同興　聯興鐵廠　同利鐵廠　祥發
藥行　建華印務　德達銅鐵　大華金舖　永福安
泰公司　廣德陸　廣合林　天和　錦昌分號　亭
銅鐵　容合銅鐵　坤順銅鐵　廣生和　溢木　錦昌
銅鐵　廣光　三昌　雅昊記　廣泰隆　永泰
何福記　德勝陸　民強酒庄五十二條各三特花五元
條各二元　廣昆昌　永利金舖　方廣珍
廣和陸　大鮮金舖　廣泰昇　順泰棧　順泰號
基記茶室　時新洋服　鶴鈴　明發洋
顯　唯樂茶室　迪記茶室十一條各四愛酒花一元
以上七十條叻銀三百零一元

特別區　七七紀念節食售花

英華補習學校七年級全體售花三十元　樂開俱樂
一等花十五元　瓊利發銀五元
以上售花三條叻銀五十元
岑鎮波三十元　廣泰昌二十元五角　廣福泰件
二十元零三占　南洋煙草十六元　華美女校員生
六元　何萬良五元　炎興烟草公司工友三元　藍
炳厚　寶祥　華生二條各二元　王寶銘一元四角
岑昌源　岑昌陞　岑昌業　陳旺美　黃有　翁
秀鑑　査恩伯七條各一元　郭佑軍七角　何守義
六角　胡樹榮　陳福金　黎兆明　岑兆復　岑兆
權五條各五角　葉榮交四角　譚大源　黎寶泉
雷鼎樵三條各三角　岑玉珍　岑子瑞　岑鑑明三
條各二角五　容福二角
以上三十三條節食叻銀一百二十三元二角五

第一區　七七紀念節食

大一區十九元九角三　大一區十七元五角八　黎南
三元新蘇美僑興僑客女士廣安旅店四條各二元　富
生棧　成發　瑞合　唯一新　天一旅店　潘經
記　陳才　李宅　陳勝　陳培記工廠　利陞棧
鄧梅山　李浩明　陳月卿　羅亞應十五條各一元
以上節食二十二條叻銀五十八元五角一
天一酒樓十元　僑興　陳培記工廠　張鴻記
新亞旅店　唯一新　黎南六條各五元
廣興　冠華　廣安旅社　陳才　大三元六條各三
元
陳雅泉　李建芝　德興　永生棧　廣順　錦福泰
李昭記　環球旅店　義記　天一旅店　炎興
烟草公司十一條各二元　樂鏡泉　恆昇　樂紹記
青潤枝　泗興陸　天生　潘鑑記　美洲　炳發
祥新　順興達　華貴　生源　園場記　合利
廣洲　統一旅社　富生棧　和香　新廣華　祥發
美麗綠　廣有益　李子芳二十四條各一元
以上售花四十八條叻銀一百零四元

第二區

第二區箱十四元四角八　第二區箱十三元六角九
第二區箱十二元三角　美光公司二元　萬盛泰
寶一元二角　德利　湖山　香安　東利　華芳影
柏工友　廣陞　珠江　聯華印務　百福堂全體
成豐　大中國全體　錦桃南　潘珠記　潘珠記
棧　洗同十五條各一元
以上節食二十條叻銀五十八元六角
金仁生名譽花二十元　榮興　和昌　大豐寶　陞
廣新　永行文店　大同酒業七條各二等花十元
天成　寶穎祥　息宮　萬泰米　廣興　南點
廣益　二天堂　何悅昌　益生棧　恆安　瑞昌
丁壽堂　天福堂　致和堂　天和　三興　保安堂
德昌　鮮興　永興亨利　永行分號　新紀元
廣合　公益　何細記　新國民　東興　福安棧
東記　繼南　兩合　賴院行二十九　新時代
永生　上海公司　廣生　張富記　廣順　保大
行　樹記　廣興祥　劉莊記　為生　湖山　宋利
公司　黃耀南　陳福記　同利　永福堂　余好林
堂　廣勝和　大圓　軒業　人和　實興　祥源　安和
永成青莊　陳洪記　廣安堂　致祥　全發
豐星　海洲會館　洗同　泉昌　道記六十八條各
三等花五元
以上售花七十六條叻銀四百二十元

第三區

廣利銀行名譽花三十元　永昌金舖　大福金舖
廣東銀行　中國銀行　亞洲保險公司　怡盛金舖
全新織造　福興陸　朱有蘭　源吉林　廣福泰
協豐十二條名譽花各二十元
陳陞棧　廣安　裕泰祥　信義樂行　鴻德利五件
一等花各一十元　甘豐商店　利華銀行　益泰
公司　廣有成　廣德祥　新昌　永裕隆　福安　廣祥發
羅奇生　合興祥　同榮泰　勝利　永福
安　祥利源一十五條二等花各一十元　岑鏡波
先施花籃品　兆興　廣興祥　同泰　新成利　美
昌初記　祥和　三興　祺生旅店　正大行　廣華
陸　杏春和　廣利綢莊　廣錦新　明豐綢莊　南
興　源昌生　菊輝印務　永安保險公司　太平保
陸公司　先施保險公司　日昇電筒　新廣利　廣
祥酒樓　大東海記　廣瑞祥　廣萬生　東行　利
合　義成莊　裕生祥　同興分行　成利　恆豐米
行　東南公司　何發順　經源　榮同福　陳宅
信祥　何福記　均昌陸　義和泰　源和公司　泰
泰茶莊　藝文印務　永和祥　振昌鐘錶　鴻泰　裕
棧　永安公司　何協盛陸　廣香　德利隆　源安
泰　廣勝陸　致中和　太平　中澳　中興製麵公司
水發印務　同藝興　澳太平洋公司　聯商公
司　華興陸　利生　信義棧　鴻源　張旺記　南
唐茶室　啓昇印務七十一條三等花各五元成行同
人節食五元四角
以上一百零五條叻銀八百五十五元四角

第四區

繁華二十元　華僑煙草　友成　益泰　仁濟藥房
興讚興五條各一十元　衛新　衛新夫人　伍永
陸　利生源　陳培記　廣華陸　長發　義發　光
新　利英　華興公司　怡記　福昌　泰興　藝商
中南　廣萬發　隆昌　金佛　南洋　皇后酒樓
皇后酒樓　榮新　益和興　林英記　明新　保
寧堂　藝華　東方牙科公司　明星公司　美興公
司　昂昌　華商　波舒　利英三十五條各五元
以上七七紀念售花四十一條叻銀二百四十五
元
波泉伸八元五角五占　新華　藝華件　東方牙科
三條各五元　大四區二元二角六占　大四區二元
零九占　振勝　樂樓　中南　耆梓星　陳培記工
友　昆昌六條各二元　友成一元二角　廣祥盛
華發　廣鴻發　鍾華　利生源　泰安　永興隆
聯通和　福華　大東　美興　施利交　源記　廣
梅祥一十四條各一元
以上節食二十七條叻銀五十五元二角

第五區

洛成林酒樓三十元　洛成林全體職員十五元　第
五區箱十二元六角二　第五區箱九元一角　中華
印務　新萬利二條各五元　義利合　經綸二條各
三元　崇佛氏藥房　福記　黎周胡鄧　光大　陸
鍵天五條各二元　福記房員一元七角三　陸應忠
伍數李益周祥二條各一元五角　中華爪子廠
星洲公司　永泰　劉榮　王文芳　兩利隆　劇記
廣利　新兩利　盧植棠　新街五十九號　振謝
光　陳兆福　陳忠勝　王引棠　三昌洋服　曾學
源　龍興　洪昌洗衣　滿棧皮店　合眾公司　民
強　協益　永泰　廣泰興二十五條各一元
以上七七紀念節食四十一條叻銀一百二十一
元八角五

第六區

南洋全體三十五元　南洋木廠二十元　新成源
福源軒　泰安堂三條各十元　偉利士摩多　駱安
公司　嶺南公司　南華汽車　大東酒樓　萬興
號　天利鋸廠　萬生公司　新源利　順興號　永
德陸　陸泰號　聯東號　南興隆　廣泰興　茂祥
廣安鮮十七條各五元
以上售花二十二條叻銀一百七十元
茂鮮件六元一角三　鴻珍茶室六元　提記茶店
藝興號　黃記　陸泰　南興隆　茂鮮號六條各一
元　廖二八角　羅文二條各四角　麥德五
角　孫同　孫九　蘇同二條各七角
以上七七紀念節食十四條叻銀二十一元六角
三

第七區

和興號五元　廣順昌　廣福安　敬仁堂三條各三
元　華昌　信昌　廣榮陸　新廣陸　芽龍七條
港合業　萬倫洋服　廣源　新四條各一元
以上七七紀念節十條叻銀二十二元
共五百三十二條叻銀二千六百一十六元五角
一占

外埠

毛金學校售花報効二十三元九角八
以上乙條

接外坡雙七獻金（以下）

傳記工友四十五元　吳坤泉　吳克勳　馬平鮮
張謨龍　吳坤豐　馬亞四　陳鸞元　高登盛三十
元　鄭長水　源合號二條各十五元　姚與雄　李
彭　劉金賜　鄭紀都四條各九元　鍾貝彬　鴨鴨
園　陳琪錫　梁玖　陳忠登　羅石松　金仁記
廣發號　何奄界　鄭炳達　孫明花　鄭米發十二
條各六元　陳朝保四元八角　梁近爵　梁昌　蔡
引　般河　李屏　鄭福泰　陳寶盛　沈合興　林
謀天　陳振楨十條各四元五角　梁鑑謙　林瑞龍
黎廷安　楊延齡　羅玉麟　黃堯坤　潘雲駒
黃友　林南　馮所　劉蔡志　區波　梁國　伍源
陸偏・陳冠銓　姚亞陸　楊誠春　鄭清吟　鄭
安士　雷順　盧査　秉錫　天利　諸合發　劉亞
細　韓豐記　黃耀　葛桂　曾福　鄭石生　曾牌
燕弟　陳樹木　吳地　張錦　林有發　黃天乞
曾亞秀　程鮮　林買　天賜　合發　源合興
鄭樹薦夫人　源玲夫人　周常女人　陳蓮景　顯安　上數
林木全　蔡怡基　鄭啓坤　林鮮煥
陳細命　許海官　陳善福　鄭寄光　何依金　鄭
敏水　王孟饒　黃珠　陳福官六十三條各三元
發記　張大福　林亞明三條各二元一角
陳賢二條各一元八角　吉煥東一元五角
以上一百元叻銀四百六十三元二角
李富　譚全　黃柏　黃炳　朱華　黃相
周進　朱洪　陳均　黃標　謝全　譚蘇
十四條各二元　黃滿章　梁福福　鄭水清
梅　張二梅　陳亞伯　陳東二七條各一元
發賢　謝記　謝論　李錦　馬盤　牛棋
吉華　華貴　曾學明十條各一元　符枝保
茂存　依順　鍾發　張鳳博　林守振
趙金水　楊依茂　陳水昌　李桂春　陳好妹
赤弟　李康雲　李大貴　鄭學官　李依細
南　陳亞來　曾學同　陳明會　李龍弟
林來金　鄭順江　胡成發　雷成豐　陳作
胡希賢　胡槟丹　陳玉廷　陳奴弟　王寶妹
吓福　蔡細皮　黃欲欲　陳石堆　黃生仁
波　孫七秋　李欽弟　梁枝　何桑　譚返
四十五條各九角　張豪　李流　潘三
林默順　張亞明　江依桂　吳國坤　羅立增
美安　陳木香　林世炎　林吉官　陳必棟
蝦香　林亞尾　劉蝦饱　王后房　陳水澄
泉　楊細弟　李昌雲　林金枝二十四條各六角
以上一百條叻銀二百零一角三占
謝紹三元　謝鳳　曾楓三條各二元
王步　帶祇　龍棟　劉科　謝雲福　余盛
彭木水　莊德春　李天香　阿細科　鄭細弟
譚玲　盧館　蔡廣　陳錦　蔡細盛　葛清
永生　鄭亞弟　謝竹章　符飲成　呂水休
夫人　黃鍊夫人　郭耀　伍源夫人　林慧欽
陳欣夫人　甘福夫人　陳春　陳金美　楊廷
人　鄭文娥女士　李家林　張丁利　謝炳傳
森官　謝石磅　劉亞奴　潘鍊學
鄭山鳳　張福知　鄭依伍　趙廷元　林滿滿
蓋依順　黃依奎　陳細妹　王亞官
好弟　潘連寶　吳亞蓮　陳妹弟　高錫仔
雲　李大弟　陳善旺　陳依紹　陳枝官
林依水　高鎏金　李玉標　劉日譽　胡天
沈金鐘　陳再生　謝亞壽　郭忠　任步綿
梧桐　王曲斎　林鑑材　林安鑫　林亞新
八十五條各一元五角　蔡吉寧
二角　陳亞禹　謝振培　黃先生　謝永才
水　黃堯坤夫人　潘聰　黃榮駒　黃天賜
一元　謝吉昌　李水　壽啓　李亞官　翁滿箱
林仁寬　方成金　陳依勢　林元若
翁木連　姚壁鳳　姚包包　翁挑妹　陳妹
客　王美和　陳德仔　龍鮮　翁蝦把　莊亞拉
亞弟　李益福　辭弟仔　李德成　振興
一伍　天賜　陸誠玉　林水木　陳寬　陳的
池池　陳吓仔　陳坤福　林輝金　陳寬
輝　吳亞孝　柯炎　胡錫　蔡茂吉　王玉
吳珠清　蘇龍　林祖金　陳光道　陳玉春
李紹金　陳盧　石水仔　高和　陳木水
賽壽　洪柯　王仁心　許仁發　陳炎妹　方
鄭富富　鄭佬三　孫亞伍　陳亞金　郭亞
陳亞流　劉福同　發嗣祖　皆蝦光　陳火日
文心　翁金水　翁嫩嫩　沈元福　林印妹
翁依四　金六　沈熊　沈森　翁海　翁記
喜象　天喜　林仔　林恰　温生八十七條
謝德順　雷順夫人　嚴皮帶女士　梁爵夫人
李屏夫人　黃友夫人　潘聰夫人　梁國夫人
生夫人　盧査夫人　王步夫人　陳亞二女士
條各五角　鍾泉　鄭表　儀謝　林昌　林福
弟　黎安夫人　李彭夫人　曾桐夫人　江同
依娟　楊金官　林昌甲　陳吓牌　張漢善
門　張興化　陳水妹　薛行仁　林亞捐
楊鳥弟　楊弟弟　王登稍　林炎弟　莊吓

（未完）

PUBLISHED BY YIM SEOW LIM
PRINTED BY THE UNION TIMES PRESS (1939) LTD.
THE COMICAL SKETCH
168, CECIL ST. SINGAPORE.
TEL. 4560 P.O. Box 763

繁華 早版

請閱總滙新報專電快捷新聞翔確

歐陽磊避彈黃袍加身

更生

彈雨烟硝之芙蓉嶂

我民衆巧計奪敵米糧

大江

述天然景緻

畫如畫風集 翠吟室主人書

總滙新報 言論正確 消息快捷

標準味精 九味一 總代理 …興國貨有限公司

愛情妙藥

外類選者

林飛熊

技擊小說（三二）（早晚版接續刊登）

本刊重要啟事

惠登廣告及閱報諸商翁均鑒啟者本刊原日報費及廣告費乃由收賬員容華紹君編收並發給正式廣告及報費收條二本廣告收條內印有（繁華日刊廣告收條單）藍底通心白字九個報費收條亦有（繁華日刊報費收條單）藍底通心白字九個另有經編人簽名者方爲有效凡惠賜廣告費及報費各商翁請向收賬人擊回收據方符手續倘有誤交而無正式收據者本刊概不承認特此通告幸勿自誤爲要

繁華日刊廣告部啓

第六期燈謎謎求

教

燈謎

燈謎獎品列下

全書已完

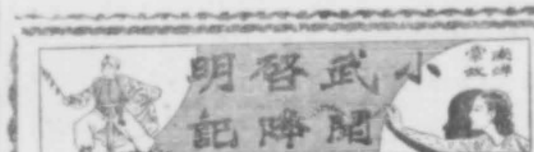

小武啓明閙降記

謝抱香病逝廣甯

了之

鄧晏壯志如虹

鴻歷

珠璣巷

（一五十一）

●第十五章 創薪甚瓜蔓綿長

本書所述的事蹟，是從古籍筆記和古老相傳互相校勘而來，雖然不敢稱信史，且其中也不免用小說家筆法點綴一下，但大致上却非毫無根據，尤其是九十七人的後裔，對於正月十六日南雄逃難之日，應該有個紀念，以示不忘遠祖之意，同時小子又感覺得現在國難嚴重時期，各處不少難民，流離轉徙，可是大多數祇知求濟於人，而沒有南雄逃難的九十七人這樣的勇氣，向川康齊藏等處拓展基業，眞是多末的可嘆呢。

梁星五述敵懷柔政策

任夫

石抱奇四夜不合目

自梳女

（一六七）（早晚版刊登）

刀頭恩怨記

清稗拾遺　　嬰庵著

（本篇早晚版接續刊登）（六）（未完）

救急扶危　六神水　乾坤正氣　鶯鶯寶丸

鳳鄉慶陸隨筆

（一二九）（續昨）

▲民族英雄奇行錄

夏威重佈西江防務

了然

敵人南犯之初，本有於侵入廣州後，即沿西江犯桂，以我防務嚴固，於三水，肇慶之間，屢戰俱不能攻破我軍防線，始不能不放棄其原定之企圖，轉而進擾江會，以掩進西江南路，乃以江會線作戰數月，旋進旋退，依然無功，又呈膠着之態，又有重窺西江之陰謀，但我西江防務，某某等師粵桂勁旅，亦始終在此線佈防，枕戈以待，日者負責指揮西江軍事之夏威將軍……

敵酋佔住小梅花村

蓮花

吉隆坡蘇丹街一一一

吉隆派報社

總代理　馬來亞各埠大小報
代派街招兼有郵票照價發售
接登馬來亞各埠大小報廣告

風前絮

傑克著

早晚版接續刊登（二十）（未完）

南侵敵兵到處認契媽

上海已成魑魅淵藪

李君新自上海歸

虎標良藥　萬應靈丹

天一最酒樓　飲食到這裡　有園林樂趣

味精　鮮大王　總代理：……有限公司

本欄歡迎投稿　一經取錄酌致薄酬

月夜吟

儆永

萬里無雲河漢明，半簾花影月初更，秋風忽灑西園淚，蘇醒松枝鵲有聲

天問吟草（十一）

何畹菴

遣興

詩酒豪興☐偶然，那知胡帝與胡天，勸君莫負閒風月，最怕蓬窗聽雨眠

感懷

家國淪亡已多年，無限滄桑思悄然，更有令儂腸斷處，寒燈孤榻枕書眠

餞春壹首呈曾夢筆先生正和

粵曲　張巡殺妾犒三軍

粵謳　棋一局

馬安一老

粵語諧釋　痾尿遮草紙

小二

短篇小說　琴堂狗盜（上）

賈光著

鐘標香生油　又名太古油　BELL BALM

THE UNION TIMES
NO. 157, CECIL STREET, SINGAPORE.
Printed and Published by LEE CHEE SHAN
OFFICE TEL: NO. 6269
Cable Address: "UNIONTIMES" SINGAPORE.

總滙新報晚版

THE UNION TIMES EVENING EDITION

總滙新報
新嘉坡絲絲街一五七號
經理 嚴瑞棠
電話：六二六九
信箱：六四四

（第五百零一號）

SINGAPORE, S. S. TUESDAY, 22nd AUGUST, 1939.　中華民國廿八年八月廿二日　星期二

我軍圍滬陣勢形成

敵唆使傀儡藉端向租界提四項無理要求

工部局决實施戒嚴對付

（香港廿二日中央社電）現時上海各郊外正在激戰中，我軍已形成半環包圍形勢，向滬市逐漸進迫，彼等經已越過在倭軍佔領下之京滬路，現正在向滬近郊進發中。

（上海廿二日路透社電）上星期六晚間，上海曾發生槍擊事件，滬公共租界英籍副警長金洛齊及其他數人，與偽警數二名偽警案，關于此事，上海偽市長傅筱庵，已於昨日受日當局唆使正式提出四項要求如次，一，懲辦向偽警開槍之英副警長金洛齊與工部局其他警察，二，工部局須將懲治辦法之報告書，送與偽市長，三，賠償受傷者損失，或撫恤死命者之遺族，四，工部局須向偽市長道歉，並保證此後不再發生同類事件。

抗議書中，恫赫者不接納此等要求，則將採取相當方法對付，且表示希望工部局放棄其非法取得之越界築路區之警察與行政權。

日代言人昨晚向各報記者聲稱，此次檢擊事件，顯為違背克萊琪與有田所訂立之協定，蓋該協定中規定英國應制止任何行動之有害于日軍而無利於日軍敵人者。

該代言人又稱，若此事件引起反英運動之加劇，則英國應負此責任，日當局或極關心于此事件，因彼等極為憤慨，故不輕輕放過云。

英美法意戍軍開會 維持寇佔區邊治安

（香港廿二日中央社電）據一較謹慎消息報告稱，上海各國戍軍司令，計有英，法，美及意等國在滬軍事當局，於本月十九日正午在滬舉行會議，討論維持滬西與倭佔領區毗連一帶區域之治安問題。

據悉由於「黑區」中不斷發生槍擊案，故公共租界當局擬在該區實施特別戒嚴令。

同時滬工部局以警長金洛齊氏，於十九日遭「大道」偽警在邊境槍擊案，正起草一強硬抗議書，據稱該抗議書中，計指出數點，一，偽警闖入公共租界區段內，二，干涉租界警察職權，三，毆辱警官。

金洛齊氏之傷勢並不嚴重，預料下月即可傷愈出院，金氏前曾任拍明翰宮廷衛軍通訊騎兵，去年辭職後即來滬，服務於警界，頗為其同僚所愛好。

據稱當衝突時，一偽警隊長及一排長被槍擊死，兩偽警重傷，輕傷者亦有三人。

工部局警察總監現正在假期中，其代理人為史美特警長，倭方責史氏「極反對日人」，因此認該任命為「加強反日陣綫之嘗試」。

天津水災情勢嚴重 華北商務陷停頓 難民擁擠幣價跌落

（北平廿二日路透社電）由於天津大水災，華北貿易實際上已陷於停頓狀態中，當地之幣價亦跌落，中國法幣由四便士落至三便士，今日火車交通亦紊亂，難民由津開來火車中，極擁擠，頗多難民昨晚宿於車站之月台下。

據由天津來旅客稱，北平天津間鐵路兩旁，泰半為水所浸淹，如大雨繼續不止，則平津間鐵路亦將難以通行，現在北平區域中尚未發水浸入，故農村收穫仍能照常進行，但同時接得報告，謂河北省其他區域中，亦發生水患。

埃及對蘇準備承認

（開羅廿二日路透社電）埃及政府，決以蘇聯不作共產主義宣傳為條件，正式承認蘇聯。

比京會議將商時局

（布魯塞爾廿二日路透社電）據此間消息靈通界稱，比皇及比政府，無意皆獻均調解國際糾紛，惟曾考慮召開某種會議，純粹討論國際間政治問題。

英遠東軍有新部署

（香港廿二日中央社電）英方揚子江巡防司令霍爾特氏，行將卸任，其職任未為韋夫安少將，該新司令將于十月中旬抵滬，同時駐滬英高原軍調新加坡，津英軍則移駐上海。

粵决新設僑務機關以資聯絡

（香港廿二日中央社電）粵省政府，已決設一海外粵僑辦事處，專掌理調查海外僑胞情形，指導僑胞子弟回國升學等事，此機關並作為僑胞與粵當政府之聯絡機關，以促進僑胞與粵省政府之關係云。

蘇德將訂不侵約 李本特洛甫定明日赴莫斯科完成談判

（柏林廿二日路透社電）德官方通訊社稱，德國與蘇聯經已同意締訂互不侵犯條約，德外長李本特洛甫氏，將於星期三日赴莫斯科，俾完成該約之談判。

（巴黎廿二日路透社電）即將成立之德蘇協定之一重要牽線人，嘗為巴本，據悉巴曾于前晚在柏赫泰斯加登別墅與希特拉會談，時德外長李本特洛甫亦在場。

柏林之宣告，實出此間非官場人士意外，此間官方對此事尚未有所表示。

（柏林廿二日路透社電）德蘇二國即將成立互不侵犯協定之消息，使外國與德國政界人物，咸大為驚異，德國政界人物，視此協定之成立，為對於英國之圍攻擺脫，蘇聯加入英法集團以實行包圍德國政策之雙重打擊，據謂德蘇二國之「休戰」協定，較為迅速成立，殆可使長久以來分離二國之緊張形勢消除，而此即將成立之協定，必可使國際空氣明朗，至於「包圍」之國家終對于其實行對德國之政策較為慎重之程度。

路透社記者探悉，德蘇二國之初步談判，曾與英法之談判訂立三強協定同時進行。

德國人士，對於歐洲各國對德蘇協定之消息之反應，極為樂觀。

莫斯科廿二日路透社電，官方塔斯通訊社證實德外長李本特洛甫，將於數日內抵達莫斯科，討論簽訂蘇德不侵協定事，據稱，此事係在成立貿易信用協定後，雙方對該問題曾交換意見，結果同意「和緩兩者間政治關係之緊張空氣，消除戰爭危機，而訂立不侵協定」云。

粵寇窺伺九龍 港作戰時準備

（香港二十二日中央社電），香港防務當局，已加緊從事于戰時準備，養傷者皆被命向政府機關登記，以訓練彼等為戰時傳訊之用，凡貨汽車夫，不論有無職業，皆須向政府登記。

倭寇之佔領深圳者，已忙於在火車站與山嶺附近設防，此等山嶺，可以俯瞰九龍云。

山西東南我軍大勝 克復晉城 五十哩內無敵踪

（香港二十日專電）一路陽訊，晉南我軍於十二日入晉城，並與寇發生猛烈巷戰，其後敵方大批援兵趕到，以猛烈炮火追我，我軍不獲已，祇得暫時退出，自此而後，晉城郊外，每日激戰不已，寇方死傷殊重，直至十九日晚，寇卒因受創甚重，無法支持，遂行崩潰，殘餘由北城逃出，向北奔竄，我軍遂於次晨再入城內，晉城遂完全克復，我於克晉城後，當即

分兵兩隊

追蹤殲寇，我軍向追至三里橋，及王台，至於晉城以南五十英里以內之寇，現已完全被我肅清。

（香港廿二日專電）由于我克復晉城關係，寇在晉南戰略，完全破碎，蓋寇方企圖摧毀我晉東南角根據地，「肅清」晉城一帶我軍，然後即南攻我西北，寇在過去十日間，即擬擊我翼城及沁縣間公路，但未能實現，因此，我軍能以

全力進攻

晉城，我軍自十三日始，即在晉城之城外與敵不斷發生激戰矣，是次我在晉南，分東西兩路向寇進迫，及至晉城以南公路被我截斷後，我包圍晉城之策略，遂告完成。十九晚竟夜激戰後，寇卒拚死力突圍而逃，綜計是役寇軍傷亡殊重。

自供刺程兩志士 在港函聞人附手印 轉呈英當局候處置

（香港廿二日路透社電）據悉二華人自供其係暗殺天津偽稅關監督程錫庚與正刺客之陳述書，現已為香港政府所保存。

在近數路透社及華人報館自首之書信後，二華人見未有何種行動，自乃再致書與本地華籍聞人，信書中印有手印及上書人之簽字，書中表示所述之事之眞確，可以所附手印與天津英警察所保存者對照證明，此二名自供之刺客再表示若香港政府當局，可保證不致引渡彼等與日軍，則彼等願自首。接得上述書信之華人，將書信交與英政府，據悉英政府現已商洽關於進一步之行動云。

美洛杉磯當局捕獲兩倭僑 犯私運軍火罪

（華盛頓廿二日路透社電）美國財政部官稱，當局在洛杉磯捕獲日本僑民兩人，發現其售賦私運手槍及子彈給上海日海軍武官，此舉有違美國之中立法案，在該法案下，須於獲得政府之批准後，始能將子彈等輸出也。

意外部暗中活躍 駐德大使往返會商 教皇進行弭戰運動

（羅馬廿二日路透社電）此間昨日外交上之訪問，雖已停止，然意外交部，仍在大活動，所進行為者何事，則未有表示，惟謂意駐德大使阿多利哥，曾於前晚晉謁，據阿多利哥在慕尼克時，像意首相莫索里尼，與德外長李本特洛甫會晤而未嘗與希特拉晤談。

羅馬天主教皇派專使赴華沙之說，梵蒂岡當局已加以否認，表示教廷在華沙之外交活動，由教皇駐華沙聖使主持，梵蒂岡方面人物表示，教皇不致且不欲對於當前危機，作任何具體之解決建議，惟彼決欲喚醒人類，對不可勝計之大戰慘禍，負起挽救人道之責任，彼亦將向可左右時局者，喚起其責任心，教廷所希望與同情者，為一切和平會議所議決解決辦法，而此等辦法，乃顧及人類普遍之福利，與各國之權益與願望者云。

川省委向全國通電 聲討汪逆精衛原文

（成都中央社電）王纘緒暨川省委員，十八日電呈蔣總裁，林主席，並通電全國，聲討汪逆，文曰，汪逆兆銘，以機詐職趨之會，因緣時會，擱列革命陣營，竊據高位，竟乘我中華民族，為爭取獨立自由抗戰復興之際，貪戀謀叛，委身事仇，勾串國內少數敗類，出賣民族國家利益，不惜認賊作父，妄冀沐猴而冠，是可忍孰，將無人理，是可容孰，將無生理，纘緒等，誅率全川民衆，在總裁領導之下，誓此除奸，滅此朝食，伏希一致聲討，以張正義，而飭綱紀，黨國幸甚，四川省政府主席王纘緒，暨全體委員同叩。

十九敵機炸贛兩縣 損失不詳

（香港廿二日專電）一昨沙訊，敵機十九架，昨日飛往江西，轟炸上饒及吉水兩縣，損失情形不詳。

週末希特拉丹寧堡演說可覘定 德波危機總爆發 華沙各報攻擊納粹黨種種暴行 英領事勸告僑民作速離波返國

（華沙廿二日路透社電）消息靈通界稱，國際情勢愈形惡劣，週來有爆發危機之可能，波蘭報紙對於德國之有害宣傳，特別保持靜默態度。

波蘭官報柏林通訊員預言稱，希特拉氏將在廿七日，於丹寧堡演說，或作驚人之詞句，惟是否為有理性的答復波方五月五日之備忘錄，或焚燬一切溝通之橋樑而造成更嚴重危機，則不敢斷言，但以希特拉之思想言，後者一種推測殊有可能，維沙報預測稱，希特拉前曾有言，「如但澤完全納於納粹黨政權下，則德國在但澤之領袖即可撤退」云，不知此語是否將被收回，為時不久以前，希特拉為解決當前問題，曾採取一極不爭衆望之步驟，如彼於日前能懸崖勒馬，放棄戰爭思想，彼將在德國更爭衆望，但無論如何，吾人必須考慮及結局之情形，因此波蘭與其聯盟國已在準備之中也。

（華沙廿二日路透社電）此間各報昨曾攻擊德人之虐待波蘭人，據稱有多數波蘭人（波籍日耳曼人）在德國各地被德當局逮捕，又據稱德當局封閉報本，並佔領及他處之波蘭人圖書館，德警察並搜查波蘭人各機關與私人房屋之波蘭書籍，將其實行沒收云。

（華沙廿二日路透社電）波蘭駐柏林大使利浦斯基氏，已於廿一日乘飛機返華沙，與其政府磋商波國外交事宜。

（華沙廿二日路透社電）據訊，據稱英總領事對於命英僑離境之通告，對於不久將返英國之人，尤為適用，通告中所提出之理由，為波蘭兩境交通，或將發生紊亂，因是擬稍後返國者，途中當將遭阻延頗久云。

（華沙廿二日路透社電）英國駐華總領事，昨已勸告現留波蘭之英國僑民，若無特別理由必須留波時，應立即離去云。

上海發生搶米風潮 洗刦麵粉

（香港廿二日專電）滬訊，昨日上海發生搶米風潮，某商店之百餘包麵粉被刦一空，印下米荒情勢，愈趨惡劣，當局防止商人抬高價之步驟，已歸失敗。

闡揚醫聖仲景垂懸絕學 光大先君黎公庇留遺著 漢醫黎樂三

專與閻王爭命

凡到大雜館或在最嚴重時請來診治
即斷可否救治 多少隨人自便
包醫愈後收銀 貧苦分文不受

七月份出診救治危急險症多人，非在醫察尾街病所（俗稱大難館）例不公佈，而已到大難館來診治者，並無一人。考其原因有二（救治成績每月公佈一次）

一，放棄救治　病者家屬，以為到了嚴重時期，生機已絕，放棄救治者，仲聖絕學，亦確有生死人肉白骨之神技者也。

二，酬謝問題　許多病者，深信能起死回生，誠恐索酬過鉅，不敢問津，而不知鄙人治病，不索重酬，多少隨意，愈後收銀，貧苦病者，分文不受，出診車費，亦不敢取，舊病變迫者，請早蒞臨

上午 長泰街二十二號永泰公司內
下午 中峇魯永漢律八十二處住宅

漢醫黎樂三謹啓

嗚謝痳瘋藥大王陳清輝為我改皮換骨

陳清輝肖像

啓者鄙人因年青時無知涉足花柳致染痳瘋惡疾迄今已達廿二年之久初僅紅雲螢螢不知痛癢繼則皮肉內如蟲行蟻咬手足拘攣後且皮膚潰爛膿血淋漓痛苦之情形難以盡述其間雖曾遍服中西藥品絕鮮見効症狀日日深重顧聞報端悉痳瘋藥大王陳清輝先生發明治瘋聖藥應驗如神乃急詣陳先生於其醫寓求陳先生斷診為可醫之症並決六個月內可痊愈鄙人遂堅信其言遵心服藥為期未及六個月惡疾完全消失於無形誠有改皮換骨之功恩也感無以報特表數言刊之報端俾患有同斯惡疾者知所就醫焉

住星洲武吉知馬七條石廣孝山內 感恩人楊春波啓

「陳清輝醫師現寓星洲大坡吉寧街門牌第八十號同春堂藥行內 並聘盧錦賓哲嗣濟良先生專醫外科眼科奇難什症」

No. 80 Cross Street. SINGAPORE.

新加坡吉寧街同春堂中西大藥行啓

吉隆巫文報著論 繼續反對開放稻田

稻田爲巫族最後生命線 一經開放將爲外人壟斷

對我華僑南進尤懷杞憂

謂於開放馬來亞稻田，使外人有同等耕種之權利，以便大量增加生產，預防戰事時期糧食恐慌一事，自經過應斯爵士在第十六屆馬來亞農藝展覽會中倡議後，則引起社會各方面人士紛紛之批評，最近吉隆坡馬利士巫文報紙，復登載一篇反對該種計劃之言論，其內容略謂關於欽差大臣之意見，本地巫文報界愈以該方法施行結果，必致僑及巫人之利益，並侵犯其主權，遂一致加以反對，惟有數家英文報紙，則表示贊成，以爲在現在遠東時勢緊張之局面下，該動議實有付諸實施之必要，同時華籍人士亦已認定欲發展馬來亞稻農業，非容許華南農民之入口，以耕種本地稻田不可。

該報云巫籍人民之反對此計劃者，除欲保障其權利外，別無其他用意，蓋彼輩均感覺彼等應享之特權，已日被剝奪矣。

該報復云若欽差大臣誠有意保護馬來亞各邦，並保留巫人之權利，則須緊閉外地人民湧入之門戶，否則長此以往，馬來亞不過在名義上屬于巫人而已，而其實際上之利權，均爲外人所壟斷云。

該文繼謂巫籍農人之經濟及教育上智識上均極缺乏，此新政策，無疑將使外族人民處於佔奪彼等僑有之最後一種利權之優勢云。

該報中復向政府申請資助巫籍農民，並規定華人只在礦區耕種稻米，及其他穀物，至於印度工人，則可在未曾有膠樹之園區種植五穀，待將來馬來亞脫離戰事之威脅時，則此種華印農人，可以重操末礦區或膠園之舊業，至巫人唯一之願望，在乎當其在故土上之地位而已。

該文結末更連多部格拉士之評論云：前此移植本地之華人，多數屬于商人及手工工人，至於中國種稻農人來此者，寥寥無幾，蓋彼輩深諳馬來亞之大農田，均特爲巫人保留之土地，尙此當種植者，除悉欽差大臣之新政策，則必將如潮湧入本地，盡行搶奪巫籍農人之生計，一如嗣此華人資本家，及工人奪取其他巫人之工業焉。

德國兼併捷克後 風景不殊河山全非

捷軍火商在星談亡國後近況 捷民猶是主權喪失深感痛心

世界聞名之捷克士哥達軍火製造廠，馬來亞分行總經理亦爾丁氏，在布拉格逗留六個月後，于昨日搭意郵儀利柯西薩號抵星，向記者談捷克之近況云：在捷克境中之傷人，一舉一動，均爲德國緩斯支，現下波希米亞之情形，頗爲安定，捷克人民雖可行其所欲爲之事，購其所欲得之物，惟均因其國家已喪失獨立，主權歸于外人統治，而鬱鬱快快不樂耳。

格氏于一九三五年即來馬來亞任士哥達軍火公司總代表之職，去年擢升爲該公司總經理，現已被委任爲馬來亞分行總經理。

士哥達不但爲世界最大軍火製造廠之一，且承辦各種重機械建築，該廠擬在遠東擴充業務，據格氏云：當三月十五日德軍進駐捷克時，外界人士均以爲希特拉必將該軍火廠充公，但實際上除增聘幾位德籍管理員外，未受其他之干涉云。

名論選譯

德波戰爭蠡測

——蘇聯地位舉足輕重——

樂蒙高將軍作　蓮茵譯

希特拉能安於波蘭的獨立嗎？假使波蘭一旦向德進攻，德國就將遭遇兩面夾擊，這種危險性，是德國想極力避免的，現在東歐情勢已入於粗安狀態，所以希特拉因了這種引誘就集中注意力圖波蘭，機會非常之好，因爲波蘭和羅馬尼亞兩國，都曾表示不願接得蘇聯的援助，波蘭知道欲求入於安定狀態中，必須和德國解決兩宗重大問題，但是問題就在德國拒絕解決這兩項問題，因爲德國的志趣在彼而不在此，因此波蘭也相信，德國如拒絕解決這兩問題，最後惟有訴諸一戰了！

所謂兩大問題，就是波蘭走廊，和波蘭國內德國少數民族問題，對於後者，德國堅持非收回波美拉亞不能解決，除了拚死一戰外，波蘭又有什麼恰當的應付方法呢？

英法都曾向波蘭保證，以她們的軍力作波國安全的保障，所以波蘭不讓步，而希特拉又決定發難時，那末，除了大戰外沒有第二句話可說，當然在英法發動後，西方其他國家也將加入反侵略隊伍的，也許在六個月，一年，二年，或更長時日後，反侵略陣線會獲得最後勝利的，不過戰爭結束的期限現在還不能斷言。

無論如何，德國在對波蘭作戰時所處的優勢，是值得研究的，顯然的，德國必將集中她的兵力在波國邊境一些重要據點，目的在必得波國內的軍事中心點，不幸得很，有種種事實是不利波蘭的，第一，德國必然利用她的強厚空軍，我們知道英法飛機合計約有三千架，但德意飛機的總和是六千架，所以德國獲得意國的援助，就可以三千機對付英法，另三千機專攻波蘭，至於波蘭本身的空軍，祇有七百至八百架優劣形勢，已很顯然，而且德國空襲的範圍很廣大，因爲波蘭的克拉科區，魯芝，波斯南和華沙，都在德空軍襲擊的範圍內，羅丹尼亞到東普魯士以及史洛伐克，摩拉維亞，塞保西亞和但澤，共計長約七百五十里，包圍着波蘭的半壁，而且這些德國根據地，距離波蘭各大重要城市都很近，極便利德機的突擊！

當德波開戰後，德國轟炸的最大目標之一，這些重要區域，一在波蘭的東南面，一在西南，德國塞里西亞前線就近在咫尺，波蘭當局，雖早已有鑒及此，在幾年前將一部份國防工業移設到維斯杜拉河以東偏僻區，可是由於史洛伐克亦落在德國手中，這些區域也不穩妥！

所以德國向波蘭威脅的空軍在西部的成績，是波蘭的殷鑑，波蘭西部將完全在德國控制下，備受空軍一項，德國就可以打個勝仗，至於陸上作戰，也同樣利於德國，展開地圖就可證明分隔但澤和西普魯士的走廊，約有二十至二十五英里，巨大海港在尼亞就位在走廊的東端，稍向南去，就是陽爾在普魯士和西普魯士的五十英里長走廊，德國可在幾天時日將整個走廊佔領，這一策動實現後，則現在已被一半包圍的克拉科區，就會很快的落入德軍掌中，到那時波軍將被迫而撤退到甫斯爾，普甫林，布拉史馬和克魯洛去，那末就有三分之二的領土在德軍佔領下，在這些佔領區中，希就是各項供給品的資源地！

有人說到那時波蘭可以仿照俄國的戰略退到內地中，困住德軍，完成消耗底目的，但是波蘭和俄國不同，這種戰略對波蘭沒有軍事上價值，最有利波蘭的，就是取得蘇聯的援助！

也許波蘭爲糾正她的軍事弱點，一方採取攻略向兩邊，給予向牙利以援手，牽制德軍，使方取得波羅的海各國援助，進攻東普魯士，這樣就可以立時轉變戰爭局勢，祇有這一點可以使希特拉遭受打擊，同時假如英國出兵二十師越過海峽，加速應援，如果比利時亦允許英法軍假道攻德，那末德國在她的西部必須以龐大軍力應戰，同時在東部應付波軍，波陸軍的實力也不可小覷，她的常備軍約有三十五，其中有步兵二十師，騎兵十五旅，大砲和坦克車的配備很充足，此外還有特備的邊防軍三萬人，至於曾經訓練的後備兵大約有二百萬人，可以隨時調上戰場作戰。

波蘭人民是典型的軍人，她們對於長途跋涉，射擊很準確，而且一切軍用品，都可在本國內製造，所以步槍大砲可以自給，而且也可自製飛機，近數年來，法國也曾以相當的大砲和坦克車供給波蘭。

波蘭人民素具國家思想，人口也相當多，受過良好軍事訓練，而且軍用品的儲也充足，假如再加以蘇聯工業和原料的支持蘇有種種弱點，可是在作戰能力充實，人民抗戰意志堅決的情形下，是很可能打碎希特拉的征服夢的，不幸波蘭多數人民說：「和蘇聯達到諒解是很少可能的，假如開放邊疆接納蘇聯，那就等於開放邊疆，任革命潮流奔瀉進來，在戰時接受蘇聯所供給的戰爭原料，在和平時就不能拒絕蘇聯干涉我們的內政」實在不幸得很，這給予了希特拉一個絕好機會！

馬來亞英校教師 假期修業會

訂星期四在星舉行 並作各式娛樂運動

全馬來亞政府公立學校，及津貼學校三分之一教師，將參加本星期四日起在新加坡舉行之教師假期會議，此次修業範圍較歷屆在馬來亞舉行者尤爲廣泛，包括音樂，體育，數學，英文，文藝，英文教授法，及語言學等，其中以音學爲必修科目。

多數教師均由內地來者，將下榻于萊佛士學院宿舍，其他爲該宿舍所不能容納者，及女教師，則將寄寓于旅館，或戚友之家，星洲教師公會，已擬定招待秩序，于開會之第一日，外來教師，將被引導遊覽柔佛新山本坡軍港船塢及電力廠，該日下午在民用飛機場開聯歡茶話會，星期五日本坡教師，將與外來教師舉行網球比賽，星期六日則有羽球比賽。

星期日全體教師，將往民用飛機場作娛樂飛行，始後則赴瑪納游泳，並在萊佛士學院棒球場舉行棒球比賽，最後之一次之聯歡會，則係在下星期二日在域多利亞紀念堂舉行之星洲教師聯年音樂會。

星洲什貨行 職員會議 決案多宗

本坡星洲什貨行，昨晚九時在該行舉行善款建行職員會議，到會者十有餘人，由施叔文主席，許村重紀錄，首由主席宣布開會理由，紀錄員宣讀前期議案畢，即開始討論出發徵收籌款事，議決，定本星期四日出發徵收，至於華僑公司國貨味粉事，因該公司來函，稱，爲募捐助建行經費，但數目若干，則未指明，議決，對捐款建行，予以接受，惟該公司出品之一味粉，在可能範圍內，予以幫助推銷云。

檳城當局 大興土木

—建築警署郵局醫院巨廈—

檳城八月廿一日訊，檳城當局現已在檳城路附近建設規模宏大之警察總部一座，此新建築物計佔地五英畝，耗資一百五十萬元，僅此不過爲全建築計劃之一部而已，至於其他公共建築物，包括新郵政局一座，及政府辦事樓一座，均極堂皇壯麗，其價值五十萬元之新科醫院，已在興工建築中，各新建築物之設計，其內部之電汽及衛生裝置，皆爲最新式者，其窗門悉以鋼鐵製造，已向歐洲訂購大批原料，其屋頂分爲兩層，一爲三合土所造成，一爲通風磚瓦所搆成者，俾能特殊之建築，乃專以防禦燃燒彈之襲擊云。

文多客屬公會代表江集傳右鄒發勳

星洲唐洋貨行 定期游藝籌賑

選出廿五委員負責辦理

本坡星洲唐洋貨行，於昨晚九時在該行舉行第十屆全體行友特別大會，到會人數數十人，濟濟一堂，爲況甚盛，由黃劍邦司儀，行禮如儀後，主席黃敬修，紀錄劉興國，首由主席宣佈開會理由，繼由紀錄宣讀前期議案，關於徵求行友日期，議決，由九月一日開始徵求，至九月底止，至於編印本行十週年紀念刊，議決，本刊內容，務求豐富，所有收入廣告費等，除開支印費外，如有盈餘，應撥歸本行爲經費，討論十週年紀念日舉行遊藝籌賑委員廿五人，計陳仲杞，陳榮光，吳敬修，何康平，蘇星水，黎錫鑑，鄭永邦，葉權，吳永思，吳浩恩，岑棣華，謝潤，陳權，馮偉陸，馮培，馮廷賢，黃劍邦，何佃鑑，陳耀光，楊鉅富，鄭俠夫，羅少海，黃照飛，陳輸南，彭珍普，至於日期，定十一月十二日，全體贊成通過。

各股主任由委員互選，通過，

二，修改帛金章程案，

一，主席報告近來行友中有返國，亦有過埠，有仙遊，向有名分收捐傷內，議決通過，

二，本屆查七月份存欠尙不敷五百餘元，由各職員出發請收，共得六百餘元，不敷數十元，議決由本行指定之一個月，如逾期無效，如他由外埠來叻者，亦須於抵步之日起，計在一個月內掛號，否則無效，

三，行友以帛金(担負)過重，故有修改帛金章程，議決，行友身故增設帛照舊一百元，應屬掛號者則贈送五十元，收費友行友四角，行友之親屬掛號者，則收費兩角，

四，關於掛號年齡須否規定，議決，不必限制案，

五，行友在本行寄宿案，議決，暫擬行寄宿草底止，爲掛號期，由十月一日起至十月

韓江勵志社 進行勸募寒衣

本坡韓江勵志社籌賑組，昨晚八時在該社召開組務會議，商議出動勸募寒衣事，主席姚筱奇，紀錄黃伯賦，即席決定發動全體社友廣泛勸募，以收宏效，並決定勸募辦法與工作之分配，計分十隊出發，推選康孫發，許謂人，許謂柱，李書坡，陳價人，陳英豪，張玉璽，洪正權，劉百暢，李維松十人爲隊長，隊員由隊長物色徵求之，姚君筱奇爲總隊長，指揮一切，爲使成績優越起見，議定舉辦競賽兩個人競賽辦法，並以獎品發給優勝者以資鼓勵，擬于日內約同星華籌賑會及潮僑勸募委會，報告發動勸募寒衣工作，並所擬寄作之定價，爲助解五角，現正從事印發宣言，藉收宣傳宏效。

湯總督在聯邦宣佈 贊同馬來亞徵兵制

爵致函理藩部徵詢意見 非常時期徵兵必然需要 此次增軍表示英國力量

欽命大臣湯瑪斯爵士，今日在聯邦議院宣佈謂彼擬於日內函致英倫理藩部大臣，徵詢關於危急時期，馬來亞施行徵兵制度之法令，爵士謂此問題業已惹起一般人民之關注，懼據余之意見，此制度之施行，非僅可能而且係必需者，現於已函詢理藩部大臣之意見，希望于不久之將來，聯邦及殖民地均將制定同一法律，強迫人民爲政府服役云，爵士繼云：徵兵制度之意義，非僅在乎召集各壯丁入伍服役而已，且在強迫人民在危急時執行種種政府認爲必需之道德上之義務云。

當局于執行此法令時，將盡量避免防礙地方重要事業之進行，此重要事業，則由政府另行指定之。

關於新近抵達本坡之海陸軍隊，爵士謂此增援軍之來此駐紮，非即謂戰爭已迫近眉睫，惟在表示英國不但已決定而且實際上已有充分之能力，足以保護其在遠東之利益云。

爵士謂此次新軍隊駐紮調駐此地，于短促時間中，演要圍此大批將士，頗爲困難，幸賴柔佛蘇丹急公好義，將其在新加坡泰蘭羲之業產，借讓供軍隊之住宿，官使其本人及馬來亞陸軍總司令爲之銘感不置云。

爵士復云，一般馬來亞僑界，對于此次增軍隊來此增援之事，均照主持正確之見解，及合理之公意，彼本人對此極覺欣慰云。

爵士並籲請一般僱主，容許其職員加入義勇軍隊，並給與已加入者以參加定期操演及練習之便利，爵士謂此乃彼所深切企望者，蓋凡未參加露營或演習者，均不能成爲有能之義勇軍，而且際茲混亂之時局，各店主均須給其職員以服務國家之機會，以盡其協助馬來亞之責任云。

上　孟特少將與雪蘭莪蘇丹檢閱雪蘭莪義勇軍在少將及蘇丹之後爲義勇軍指揮官督士中校及克特少校

下　孟特少將赴波德申附近檢閱該地戍軍自左至右孟特少將，副區長安得利少校及副官勿拉華德中尉

大世界遊藝場 猜餅競賽大給獎

將舉行一次競賽

大世界遊戲場，此次舉行屈臣氏痱積花猜餅之猜餅競賽，引動各界參加投猜，非常踴躍，前後共收猜券三萬餘張，計中選者有三十八名，前晚爲給獎日期，場內陳列台，滿佈獎品，計有電鍍棧鐘，香水，以及歐洲磁器屈臣氏藥品等件，凡數十種，美麗奪目，台下遊客圍觀者數千人，九時開始給獎，首由該場當局宣佈競賽經過情形，同時頒發獎品，並由屈臣氏代表登台致謝各界熱心參加，尤爲居家兒童必需之藥，查此次中選者，內有婦女三名，印度人二名，足見各界人士，對此遊戲極感興趣，聞不日再將舉行第二次競賽云。

曇花鏡影

「×畫蠻夷方休罷」

將在新世界第三次遊藝籌賑演出

本坡恭錫街曇花鏡影劇社，創辦至今，爲期不過三月，社務蒸蒸日上，社員同時增加，於此可見其職員及社員之精誠合作，有以致之，該社素以義務爲宗旨，凡各義校籌款，及國內外籌賑，無不慷慨參加，我國自「七七」盧溝事變，屆廿餘月，在此過去期中，該社除義務節目各慈善團體外，曾單獨舉行，接二連三，爲祖國難民演劇籌賑，成績卓著，現悉該社劇務主任李國樂君最近編成新劇「×畫蠻夷方休罷」一劇，將於九月二日晚，參加星華籌賑大會主辦新世界第三次遊藝籌賑，表演□青，茲同演期迫近，該社劇務部已發出通告，加緊練習云。

虎標良藥 萬試萬靈

勞勿籌賑會常委會議 選出歡迎合唱團各組主任
演唱地點定該埠公共體育場 九一八節決協助記者擴大售花

（勞勿特訊）勞勿籌賑會，於本月二十日上午十一時，假座華人體育會，開常務委員會議，出席者，計有陳耀基，蔡永源，鄒國平，齊有瑚，陳瑞，陳殿基，蘇成，陳政鈞，陳永沣，張海關，陳昌喜，張譚保，及婦女部代表霍容等，二十餘人，主席陳耀基，紀錄莊佐禮，會議開始，首由主席宣佈開會理由，繼由書記宣讀前次議案，全體認可無訛，續由主席報告：一，民族呼聲已到三百本，經着手推銷，二，請戲播音機事，已經辦妥，三，武漢合唱團不日將抵勞勿，吾人對于歡迎及售票等事，應從速準備。討論事項：一，追究逃走機工案，議決，由担保人負責賠償一切用費，否則須由該逃走機工，函請機工訓練長官，來函證明方可。二，公餘籃球隊於「九一八」舉行籌賑比賽，議決：由公餘籃球隊長，負責致函六埠華人體育會，待答覆後，其餘售票等事，概由本會負責進行。三，關於「九一八」記者節籌售標章事，議決：由本會協同各報記者進行之。四，訓練機工辦法，議決：由該主任協同各委員負其責。五，武漢合唱團演唱地點，議決：在本埠公共體育場。（七）選定歡迎武漢合唱團之各組主任：一，正總務蔡永源，副張譚保，鄭濟道。二，佈置組主任陳政鈞，三，糾察組主任詹達的，四，交際組主任陳瑞，五，宣傳暨文牘主任陳乘壯，六，招待組主任陳永沣，七，僑生組主任鄭詩音，八，徵求及售券主任蘇成。（八）決定售票專員：陳耀基，李顯洪，張宇，陳殿基，陳瑞，張覃保，陳昌喜，蔡永源，鄭濟育，房延，齊有瑚，詹達的。（九）歡迎武漢合唱團之各組主任下之幹員問題，議決：由各組主任選任之，惟須於最近兩星期內報告本會，迄下午二時許，各項討論均告結束，始散會。（古老鑑）

吡華賑會議決 在吡籌賑計劃
武漢合唱團 九一八節決擴大售花

（怡記者專稿）吡華籌賑會，於昨廿日下午二時，假座吡叻中華總商會樓上，舉行第三屆第五次常會，出席者十餘人，主席張珠君，紀錄饒衢君，茲錄議決案如后：甲，複准前期議案通過，乙，各部報告工作概況（略）丙，討論事項：一，婦女部呈繳決案，請予核辦案，議決逐月將婦女部賣物之數，由本會匯交政府，但註明係婦女部籌賑直屬華僑，二，校聯部請准該部各校于「九一八」賣花助賑案，再年登賽會函請公開賣會，旋議決一九一八公開賣會，並由總務部向當地政府當局請求，討准全吡叻賣花，三，南僑總會函達報委員長演講「國民精神總動員與僑胞之關係」小冊子請予印發案，議決通過交總務部全權辦理，四，各地賣花隊攔途勸售，如何制止案，議決通告各分會切實改善，并授權總務部改良賣花辦法，五，各分會徵交現款，應否以分會名義匯寄案，議決照舊辦理，六，巴里文打角頭呈繳職員表，請予成立分會案，議決照准，七，機工回國費用應否另擬戶口案，議決通過，八，設計部擬具武漢合唱團在吡叻表演計劃應否照准案，經設計部主任黃德和君逐條解釋後，旋議決：甲，成立委員會專員辦理，乙，主席，五百元者爲主席，捐助叻幣千元者爲主席，丙，如分會不能接納表演者，歸該地分會售票事宜，併入附近表演分會範圍之內，并定名「吡叻華僑歡迎武漢合唱團演唱籌賑委員會」（丁）臨時動議：一，宣傳部呈簽組織大綱請准予備案事，當席推選洪蘇寬，白成模，姚帳平，張珠，陳位和，爲審查委員，審查合法以後，交常會通過，趙善安君并提議此委員應長期存在，以便審查各方提案，議決通過，二，安順分會請派員前往協助之，三，第二區第七段某君尚欠第二屆月捐（四五六月）約六七十元，如何追收案，議決加緊催收，四，宣傳部需要各科參用約百元如何支出案，議決照支，五，朱滿勤君提議，現在匯率如何規定案，議決照南僑總會通告國幣每百以叻幣卅元升算辦法云。

吡叻中華大會堂 今年冬季可竣工
建築費達十五萬元 兩旁擬建宏偉校舍

（怡保記者專稿）怡保霹靂中華大會堂，自興工建築以來，爲時已歷數年，其大部工程，業已完成，大約在今年冬季以前，卽可全部築好，屆時此宏偉壯麗之大廈，卽將成爲我僑活動之中心地點，查此大廈之建築費，約在十五萬元之間，宅內建一舞台，準備將來各劇團公演之用，此地可容六百人，其座位完全根據市政廳所定之規例裝置，將來武漢合唱團抵怡時，卽擬將在該地出演也。

又聞一俟該大會堂建築完畢，開幕典禮舉行後，卽將着手建造兩旁價值十萬元左右之校舍，該兩旁校舍，計分設室卅六間，一切校具儀器均務求完備云。

關丹賑會 二屆委員會議 商決要案多宗
擴大月捐分幫合作

（關丹者記稿）本坡華僑籌賑會，於昨晚八時，假座總商會，召開第三屆全體委員第一次會議，討論各部進行工作，是晚出席者約四十餘人，情況甚爲擁擠，主席林和熙，紀錄吳莊，茲將議決案照錄如下：甲，事項，一，主席宣佈開會理由後，請各委員盡量提出方案，以利進行。二，總務部報告，（略）乙，討論事項，一，蔡亭文君提議僑生部，擬以精神工作案，議決：交全僑大會取決。二，慕捐部提議擴大月捐運動，實施分幫合作案，議決：通過。三，文書部提議增聘一位英文文書案，議決；聘請蔡亭文君担任。四，設計部提議組織婦女部，及組織華僑商店案，議決：請婦女部辦理，另請總務部及設計部幫同辦理。五，宣傳部提議一，出版壁報，二，舉行通俗演講，三，組織歌詠隊，四，組織劇團，另提議借商會樓下爲宣傳部經常場所。六，議決，交宣傳部辦理，商討進行月捐擴大辦法案，議決，照慕捐部提案辦。「丙」臨時動議，一，中華俱樂部函提組織球隊，往文多勞勿，爲審查案，議決，通過，「先函滿南區賑會，再行與車公司商量」，二，梁炳宗君提議—重新推舉負責收賬籌賑箱人員案，議決，由主席通函催君，藉仍負責，三，記者代表劉源泉君，口頭要請「九一八」記者節，組織售花隊協助賑案，議決接受，四，友華隊在孔聖誕節舉行籌賑案，議決接受，五，劉源泉君提議，編印第一二屆捐款徵信錄案，議決，通過，八，廿、

（檳城要聞）
咖啡店訊

（檳記者稿）本嶼邊街咖啡店員要求縮短每日工作時間爲十二小時事，業經該兩團體，茲悉茶商公會已定本月廿五日召開同業大會，討論解決，并同時始向各關係徵求意見，閱現簽名贊同縮短者已有廿五家，咖啡店員方面要求者已達四百零名云。

捕獲巨蟒

昨晨有四青年于本嶼亞逸淡村巴魯德爾勞山麓叢中捕獲一重三百斤，長約廿尺之巨蟒，該四青年于捕獲後，即載至亞逸淡菜市售賣云。

軍校招生

此次中央軍校遠西分校在馬來亞招考新生，檳城投考青年計十七名，該十七名業于日前歸抵星洲，由星洲監考員中學考試，考卷亦經寄往星洲，茲據領館傳出消息，謂星洲總領館已來電報告，內稱檳城投考十七名中，及格者有十四名云。（廿日）

吡叻區 脚車爬山 錦標賽舉行

（華都牙也記者）近打縣長柏士氏（英人）為鼓勵各籍民族，增進體育起見，聯合各熱心體育人士，組織吡叻區首次破天荒脚車爬山競賽，各項籌備手續，業經就緒，定于本月念七日晨在本埠拿吉區，澳溫律舉行，賽程爲四分之一英里，參加競賽者，每名收費一元，報名地址在本埠拿吉區，波士打俱樂部內，報名原定本月廿日截止，惟當局爲求體育普遍于全吡叻州起見，使遠地之運動家，多得參加之機會，決展期至本月念五日截止，現經報名者有金保，毛邊，和豐，怡保，實吊遠，等埠，計二十餘名，其中我僑體育界之士，亦有二名參加云。（廿一日）

庇勝賑會 舉行選舉 二屆職員

（瓜記者又新）瓜拉庇勝籌賑會，于昨日上午十時，舉行第三屆職員初選，四十一名常委，經選出如下：李俊星，陳玉輝，林華謀，蔡其琛，李順濟，林振波，周南，李榮輝，益士華，楊又新，古耀華，曾惠迪，廖源江，巫悅昌，陳成林，李天霖，謝炳，馬永生，鍾昌和，王信欽，蔡菊明，何權，萬所治，陳煇按，宋壬郎，龍克尚，李俊培，陳國雄，黃少實，張鴻四，陳標，大同，林文章，振興，鏡如，馬德隆，永萬隆，智瀾民，林光提，伍于相，新成美，擇于廿七日舉行複選云。廿一日

金保簡聞

（金保記者楊）金保籌賑分會，于廿晚八時，在該會辦事處開第三次委員會議，出席者甚衆，公推臨時主席陳應秋，紀錄陳雲潮，復准前期議案之後，由主席報告僑生部之一碗飯運動，成績實收一千一百六十四元六角，次爲十七晚常務會議，關於雙十節賣物遊藝籌賑各項情形，最後本會精神總動員月會交宣傳部主辦云。

（二）

僑生部定期本月廿二日開會討論「八一三」一碗飯運動結束及籌備雙十節遊藝會各項事宜云。

（三）

金枝婦女乞巧會，特舉行乞巧助賑大會，由陰曆七月初六初七一連兩晚，會址設於毛兵路鴻枝號側旁空地，場內除佈置各種刺繡珍品及珍瓊製作外，尚有名伶奏曲，由慈善社音樂部和，并設賣物部，司其職者多屬名家閨秀，各界往觀者甚爲踴躍，預料成績亦必大有可觀云。

本期義捐 三百餘元
（庇勝籌賑會）

（駐瓜記者又新）瓜拉庇勝籌賑分會，六腳特捐已結束，成績如下，裕和一百一十元零八角，塌陸六十七元四角，華業廿一元二角，振泰廿一元四角，志源廿四元六角，長利卅三元六角，福裕□元六角，振春十一元八角，榮六元八角，陳國治三元八角，源源三元，協美五元八角，萬美二元，元六角，振裕四元，春源共四元，幣三百五十五元二角，連上六十五期總共叻幣兩萬四千一百八十五元三角二占云。廿一日

新嘉坡福建會館通告 第三號
△爲鼓浪嶼國際救濟會募捐難民經費事

逕啓者：案准鼓浪嶼國際救濟會八月十日來函稱，敝會成立年餘，收容難民達五萬餘衆，近疊經疏散，尚餘六七千人，或屬赤貧孤苦，自願長期予以救濟，用特籌議組織救濟本會，以一隅孤懸，時以接洽，應由各方補助，俾得維持，等情到會，查自去年五月，廈門失守，難民衆多，各地僑胞，自動匯款救濟，爲數不少，本館當時以內地交通不便，船來柴米奇缺，但以各方自匯，無由統計，因亦無法統籌，故置而未舉，茲准該會來函前由，事關救濟，合算照辦，按現在仔鼓難民六七千人，以每月按照消國幣二萬元，姑以一年爲期，總數需廿四萬元，擬由馬來亞諸捐半數十二萬元，外屬十二萬元，茲將分配各區如下：

馬來亞之分配　新嘉坡四五萬元，柔佛區一萬元，馬六甲一萬元，森美蘭一萬元，雪蘭莪一萬五千元，霹靂一萬五千元，檳城一萬元，彭亨登嘉樓吉蘭丹吉礁玻璃市各區一萬元。

外屬之分配　緬甸一萬五千元，蘇門答臘一萬五千元，吧城一萬元，泗水一萬元，萬隆三寶壠井里汶等一萬元，婆羅洲一萬元，安南一萬五千元，菲律賓三萬元，

以上總分配數目，應請各埠僑團體，因僑領袖，在所擬數目內，自動捐匯，於九月底止，統報新嘉坡彙計，又新嘉坡方面，未組織飯籌勸募，深望熱心鄉僑，於此兩星期內，自動報捐交款，俾得早日結束，匯回救濟，此次鼓浪嶼救濟會發函呼籲，當已遍及各埠，惟本會館以必須有具體計劃，故爲分配如上，鴿偏在原，兄弟急難，救濟難民，亦卽增衰國力，盼各踴躍，共成義擧，此佈。

中華民國廿八年八月廿二日（明）

星島週報
◀第三十三期▶
民國廿八年八月六日出版

督印人 胡好

編輯委員會 金仲華 鄒宗漢 葉啓芳 羅式士 戴望舒 張光宇 周新 穆時英

通訊處：香港灣仔道一七七號

●目錄●

一週漫談……鄒宗漢
大中山的火線上……衞漢光
馮玉祥將軍談當前戰局……黃薇
江南諸游擊隊的演變（下）……袁公明
一個新式海軍軍港的全貌（軍事圖解）

時論介紹
促英國停止對日談判
籲英國停止東京談判
英德協定大失人望

抗戰史料
美廢止日商約……張忠紱
東京會談初步結果……周鯁生
對東京談判之聲明

上海手札……盧焚
突成突圍壯舉……趙家欣
戰時一種服務事業……青中
西行書東……羅沙

特約總代售 生活書店

香港每售 港幣一角 定價每冊 國幣六分 全年 國幣七元五角（郵費另加） 半年 國幣三元九角五分（郵費另加）

九思堂各種經驗良藥

止咳藥水　大每瓶九角　小每瓶五角

檸檬鴿水　每瓶二角半

本藥房秘製各種靈驗藥品列下

檸檬清涼瀉水、解血毒藥水、化痰止咳藥水、百補汁、紅色補血藥丸、清潤瀉油、清潤白瀉藥水、清潤黑瀉藥水、去積白瀉水或餅、哮喘咳藥水、光明眼藥水、光明眼精珠藥水、湯火燒傷藥水、風濕骨痛藥水、風濕骨痛追風藥油、生髮香油、治頑癬藥水、治頑癬藥膏、治白濁藥丸、洗傷口腐爛水、治糖尿藥粉、治花柳骨痛藥水、無名腫毒藥水、去腐生肌藥膏

每支二角半　大每支七角　小四角　大每支九角　小五角　每支一元　每支五角　大每支一元　小五角　大每支五角　小二角半　大每支二元　小一角　每支二角半　大每支七角　小四角　每支二角　每支五角　每支五角　大每支七角　小四角　大每支七角　小四角　每支八角　大每支四角半　小二角半　大每支四角　小二角　每盒二元　大每支七角　小四角　每支三角　大每盒五角　小三角

小兒肚痛藥水、去風膏、治口爛生涎藥油、治熱帶脚氣藥水、小兒去風疳積散、小兒生乳積藥水、小兒肚臍藥散、發冷藥水、治痢止瀉藥水、傷風鼻塞藥水、治熱帶脚趾痛癢藥水、清潤皮膚藥水、立止牙痛藥水、時邪去風藥油、去皮膚濕熱藥水、立止痛症並頭痛藥餅、治痔瘡藥水、治汗斑藥水、治白濁藥水、洗白濁藥水、刀傷止血藥水、去腐生肌藥油

大一元　中每支四角　小二角半　大每支三角　小二角　大每支四角　小二角半　大每支七角　小四角　每包三角　六服　每支三角　每支二角　大每支七角　小四角　大每支七角　小四角　每支五角　大每支五角　小三角　每支七角　每支二角　大每支八角　小四角　每支六角　大每支九角　小五角　每支五角　每支二角半　大每支八角　小四角　每支五角　大每支五角　小二角半　大每支四角　小二角

本坡總代理 會豐商店 中西各大藥房

美國名貴（派克）自來墨水筆

此筆風行全球，名人雅士多喜樂用，因其耐用書寫標準，價值之名貴與別不同

石叻漆木街 廣安代理

Parker VACUMATIC

剃・鬚・論

六十歲的熊希齡先生，在上海剃了鬍和毛女士結婚，艷事流傳，曾經哄動了全國。在那一次，這對紅顏白髮的老夫少妻，從上海回到故鄉的時候，一般親友和新聞記者老早把車站圍得水洩不通。爲着大家都想看看那沒有鬍鬚的熊老先生究竟怎樣，而這位老先生又因爲長途旅行了好幾天，沒有整容，所以長鬚雖然已經沒有，卻還有一些鬚根。他一下車，老朋友都向他握手，尤其是幾位于思于思的朋友，相形之下，格外覺得這位無鬚的老翁有趣得很。於是大家都問毛女士主張剃鬚的理由。她還沒有開口，熊老先生已經替她答復了。他說有四項理由：滿嘴鬍鬚總覺有些衰頹氣味，不如沒有鬍子來得精神振作。意大利的墨沙里尼，他就不許他的法西斯黨留鬚，這是第一點。第二點呢，從前有個朋友說過：蓄鬚好比蓄長髮，徒然消耗許多血液，一些沒有好處，現在覺得這句話不錯。第三點是有病的時候，需要安睡，但要是蓄着長鬚，便常時會和被頭接觸，覺得癢得很，所以睡不着。還有一次，當他在上海看電影，在休息的時候，大家都注意看他的鬍子，使他有些難爲情，所以決然把他剃去；這是熊老先生的四項理由了。熊老先生識了這一大篇理論，又頓時哄傳了九城，艷事流傳之後，又繼以妙語流傳，直至現在，還常時有人提及。

毛澤東新夫人 影星藍蘋

毛澤東夫人是誰？大家都知道是『女戰士』賀子珍（原名綠春），但在這里，我所要說的，並不是毛澤東夫人賀子珍，而是毛澤東的新夫人——我們的『自由神』藍蘋女士。

藍蘋並不姓『藍』，而是姓李，山東人，一九一三年生於濟南，屈指數起來，今年是念六歲了。

她很樸素，終年穿的是士布旗袍，臉上也從來沒有施過脂粉。她認爲女人們的愛俏，並不是天性，而是這男性中心社會裏的後天習得性；所以她的結論是：女人塗脂抹粉，是她甘願做男子的玩物，或是附屬品的表示。

她沒有嗜好，始終不曉得煙，酒，舞的味兒是怎樣的；不過，一定要說她有的吧，那麼她愛吃蘋菓，喜留劉海，此外是散步和唱歌，不，還好讀書，寫作，但像五柳先生一樣讀書而不求甚解，同時，也並不想靠寫作而過筆墨生涯。

是的，她還是一個流浪者，天涯到處留過她的足跡。她的濟南的老家，還有一個年高的老母，念一歲的弟弟，三十多歲的一個死了丈夫的姊姊，以及兩個沒有爸爸的小姨甥。她的家境很壞，父親在她五歲那個年頭便去世了，遺下薄薄的田產，還不夠她吃完中學校的書呢。十八九歲時，靠自身的努力，和朋友的幫助，她總算掙扎起來了，跑進山東實驗戲劇所去研究戲劇理論。讀書不忘救婦女，救社會，救整個中華民族和國家，她同時追隨着他的愛人××，跟着他共幹着革命的地下工作。

一九三四年，她來到上海，睡地板，餓肚子，但她並不灰心，仍舊熱心地窮幹着戲劇運動。翌年，她因爲主演了『娜拉』的成功，使她在上海的劇壇上紅了起來，使在這一年，她跟『電通』簽訂了合同，演過『自由神』與『都市風光』等片，月薪是六十元，但她自己祇用二十元，餘下的四十元，她總寄回家去；從這點看來，藍蘋還是個孝順女兒呢。

電通解散後，藍蘋又重從銀幕跳回舞台，改進上海業餘實驗劇團，演奧司托洛夫斯基底『雷雨』里的卡德淋娜，但她自己希望做的，卻是『一個鬼沙』，而不是卡德淋娜。

八一三的戰爭爆發，她使奔赴內地，輾轉萬里，進了膚施（即延安）的抗日大學，脫下舊時的旗袍，改穿了紅軍的制服，犧牲了她心愛的劉海，戴上了[illegible]逃難，陌生人休想辨她是雄雌。

抗大畢業後的她，被聘爲魯迅學院的教授，據說很得學生們的擁戴，有時，她還登台演演戲。

我不想替她隱諱——這隱諱是不必要的：她從濟南的那個情人而唐納，而章泯，與現在的毛澤東，已經嫁過四次了。過去現在，前前後後，在章回小說家的眼中，倒是很好的一部『四嫁夫人』的現存題材；更說不定的，一般冬烘先生看了我的叙述，在他的腦海里，早已把藍蘋幻想成一個潘金蓮的淫婦了罷，那是莫大的錯誤，並且對于藍蘋也是莫大的侮辱！

實實在在，也是千真萬確的，藍蘋底私生活不但沒有絲毫可以指摘的『靡儞之處』，並且還是十分規則而嚴肅的。真的，她最反對而且痛恨藝人們底私生活的靡儞，她在『我們的生活』一文里說：『這樣靡儞的生活是演員的藝術之最大敵人，它毀滅着演員本身及他的藝術。』

故一個人之生活靡儞與否，並不能把她底離婚與結婚次數的多寡做標準而驟下斷語的。思想不合，志趣相左，事業不同，情感冷淡，爲什麼還要拿舊禮教的繩索來束縛住男女雙方呢？

鼻形與個性

倘然你底鼻子端正地生在鼻樑上面——這是表示你富於創造，想像與組織能力；你能設身處境爲人着想；對於工作，家庭都感覺興味。鼻端高聳——表示你富於分析的才幹，好奇，好問並且好研究。

猶太作家在德國

從一九三四年起，戈培爾禁止了所有的猶太作家在德國的報章雜誌上發表文字，這給予猶太作家的打擊是可想而知的；有些只好改業，有些則只有束緊肚皮挨餓，但也有旣不肯改業又不肯挨餓的，因之便有了類似下列的笑話：

有一個猶太作家，他發表公開聲明，說他是一個十足的亞利安種。不錯，他說他的父親是猶太人，但那只是名義上的父親罷了。事實上，當他的母親還未和他的父親結婚以前，就已戀上了一個純粹的德國人，直到肚裏有了孩子時才和他的父親結婚，而這孩子就是他，所以，他是兩個純粹亞利安人的結晶。

說也奇怪，當這位作家把一頂綠頭巾拋在他的父親的頭上之後，他居然又可以照常發表文章了。

另有一件事，是巴黎費加羅報所載的：據說柏林安格里夫報有一個記者，給一個搶飯碗的人指證他身上有八分之一的猶太血液，原來他曾祖父沒有先見之明，在差不多一百年前和一位猶太女人結婚，『罪孽深重，禍延子孫』於四代之後。但這位記者卻的的確確是納粹主義的信徒，而且又是反猶太人最烈的，怎麼辦呢？他不能使他的曾祖戴綠頭巾就完事，因爲這回的猶太血液是從女的方面來的。

但後來，折衷的辦法也終於找到了。這位記者自願施行閹割手術，斷絕子嗣，省得這滲有猶太血之一系綿延不絕。而因此種犧牲，他得以保持飯碗，姑且作爲德國人。用污辱先代，斬斷後裔的方法來換得發表文字——其實亦就是生存——的權利，世間還有比這更可憐的事嗎？

談話的藝術　金人

十八：演說扼要

普通一個演講（除學術演講外），十五分鐘已經是很夠的了，除非你叙述的是一件故事或經歷，而且說得非常動聽。平常演講，很少聽衆能夠支持到十五分鐘以上的。聽演說與看戲不同，演說的勿以爲不過說了十五分鐘罷了，就不妨說下去；演說是不在乎冗長的，林肯最著名的蓋提斯堡戰場的演說，全篇祇有十句話。把你的演詞預先精研一番，把不必要的渣滓剔除出來，十五分已經可以說含義極多的話了。

若你被邀請演說的原因，是因爲你是一個名人——一位軍官，一個文學家，或任何一種在社會上有特殊貢獻的人，那麼你先要忠實地檢討自己，你是否很長於演說呢？如果你知道人們請你演說，無非因爲你曾建過不少汗馬功勞，或因你的著述非常動人，或因你在科學上有所發明，那麼你要明白他們請你演說的最大目的還是想一瞻你的丰彩。你若不是十分有把握地善於演說的人，十分至十五分鐘的演說，已夠給羣衆以充份的瞻仰機會了。你的英雄事蹟或著述，讓羣衆在報紙刊物上去欣賞吧，不必在台上多說。寧可讓觀衆還未看清楚，不可讓他們看厭之後巴不得把你轟走。常常留心你的聽衆，當你發覺第一個人打呵欠時，你就該知道這是你要結束的時候了。

一個開始和一個結尾，在演說上都有同等的重要。『兄弟今天沒有多大準備……』這種話是要不得的，旣無準備，跑上台上幹嗎？旣要上去，就不應不事前準備。近來好些人在演說結束時愛說上『完了』一語，其實這僅是讀宜於軍隊用訓話用的，因爲軍官向士兵訓話，說完了還是站在原來的位置，故不得不用『完了』兩字，讓士兵們知道他的訓詞業已結束；若在廣堂中演說，說完了自必下來，還愁別人不知道你已完了嗎？試想一篇充滿了優美的詞句，充滿了使人蕩氣迴腸的演說詞，倘若最後加上『完了』兩字，多麼殺風景啊！

結束演詞時，說結束就結束，不可表示要結束之後還一再拖延下去。當聽衆們正欣喜於聽說你快要結束時，多一句話就使他們多增一點厭倦。我知道有許多人實在不知道怎樣去結束一篇演詞，他在末段時反覆地嚕蘇着，很想結束卻似乎無法找到結束的方法。這是很痛苦的。所以預備一篇演詞時不僅要計劃怎樣開頭，還要計劃着怎樣結尾，一個動人的結束常使人留下一個極深刻印象的。

如果你是一個演講會的主席，你的責任是宣佈開會理由，或介紹演講者。記着你不過是主席，不可乘機自己大演說一番。宣佈開會理由，普通來說，兩分鐘的話已經是太多了，因爲人們目的並不在來聽你說話。往年世界運動會在美國舉行時，由總統主持開幕。他祇說了一句話：『我宣佈阿林匹克運動大會開幕。』多麼簡潔！若在我們許多人，恐怕要由希臘文化史說起，一直說上兩個鐘頭了。

每日商情

滙兌

中國銀行匯市

- 香港港幣　百元收五十二元一八七五
- 中國國幣　百元收
- 上海國幣　百元收一十二元六二五
- 廈門國幣　百元收十三元三七五
- 福州國幣　百元收十三元三七五
- [illegible]國幣　百元收
- 國內各埠　百元收十三元六二五
- 巴城　叻幣百元值一百盾二，
- 一洛　叻幣百元值一百廿六盾二五
- 呂宋　叻幣百元值呂宋幣一百另七五
- 紐約　叻幣百元值五十四元六八七五
- 倫敦　叻幣每元值二司令四便士又[illegible]一五

華僑銀行匯市

- 中央銀行　鈔票每百元兌十三元八七五
- 香港港幣　百元收五十二元一二五
- 上海國幣　百元收十二元六二五
- 福州國幣　百元收一十三元八七五
- 鼓浪嶼　百元收一十二元三七五
- 廈門國幣　百元收一十三元六二五
- 永春國幣　百元收一十三元三七五
- 仙遊國幣　百元收
- 梅縣國幣　百元收一十三元三七五
- 國內各埠　百元收一十三元三七五
- 安南　叻銀百元值二零五元
- 一洛　叻幣百元值一百廿六盾二五
- 仰光　叻幣百元值一百五十六盾二五
- 爪哇　叻幣百元值一百盾一．五
- 呂宋　叻幣百元值一百元另七五
- 暹羅　叻幣百元值金五十四元[illegible]七五
- 倫敦　叻幣每元二司令四便士[illegible]二五

華僑銀行民信匯市

- 福建全省各屬國幣——一十三．六二五
- 廣東全省各屬國幣——一十三元六二五
- 廣東全省各屬毫券——一十六元四三七五
- 廣西全省各屬國幣——一十三元六二五
- 雲南四川陝西國幣——一十三元八七五
- 江蘇浙江江西國幣——一十三元八七五

各國匯市

- 巴黎　叻幣百元值二千零四十法郎
- 新金山　叻幣每元值二司令十便士七五
- 紐西蘭　叻幣每元值二司令十便士三十二分十九
- 加吉打　叻幣百元值一百五十五[illegible]二五
- 德國　叻幣百元值一百三十三克五
- 西貢　叻幣百元值二百三五
- 舊金山　美每元金值四．六七．六二五

金價

- 倫敦條塊現貨值二十便士三一二五
- 倫敦條塊期貨值十九便士九三七五
- 倫敦標準金條值七鎊八司令九便士半

怡成金舖

- 9998足赤金每兩七十六元
- 9970足赤金每兩七十五元七
- 96 0仁杏標金有每兩廿五元三
- 煉紋銀條每兩九角一占
- 十足赤金每兩吉二百十四元
- 足赤金每兩吉一百十三元
- 九九九五金條每兩兌七十六元三角
- 九九二足金條每兩兌七十五元六角
- 十足文銀條每兩值九角一占
- 一四四庄文銀條每兩吉一元三角四占
- 英國男金半光七元四角
- 英國男金一光十五元七角五

樹膠

- 今日倫敦電　現貨　八便士五打里半
- 九月期貨　八便士五打里
- 十月十二月期貨　八便士五打里
- 正三月期貨　八便士五打里
- 今日紐約電　現貨　一角六占五打里
- 七九月期貨　一角六占五打里
- 十月十二月期貨　一角六占五打里

今午十二時樹膠行情

	買方	賣方
標準現貨	二八．五	二八．六二五
八月	二八．五六二五	二八．六八七五
九月	二八．五六二五	二八．六八七五
十十二月期貨	二八．五六二五	二八．六八七五
華八一號煙	二八．二五	二八．三七五
一號上煙	二八．一二五	二八．二五
三號煙	二七．八七五	二八．
四號煙	二七．七五	二七．八七五
綠什煙	二六．八七五	二七．
C 錫	二六．六二五	二六．七五
老木	二四．三七五	二四．五

米

實得力貿易公司每擔一百一三二五

加啡（每擔）

- 臨屋上等產咖啡　三十四元
- 麻屋上咖啡　三十元
- 麻屋中咖啡　二十四元
- 麻屋下咖啡　二十一元五〇
- 香種咖啡　二十二元
- 巴西咖啡　一十一元五〇
- 巴西麥林咖啡　一十二元
- 一號酒水咖啡　一十二元五
- 二號酒水咖啡　一十二元
- 三號酒水咖啡　一十一元五
- 一號巨港咖啡　十元
- 二號巨港咖啡　八元五
- 三號巨港咖啡　七元五

肉荳（每擔）

- 四號二頭字　一十六元
- 光澤雞標二號　一十六元二五
- 永泰陸字二號　一十八元五角

砂糖（每擔）

- 二十六號上庄白糖　四元三五
- 二十二號上庄赤糖　四元三二五
- 二十六號標白糖　四元三二五
- 本坡上庄冰糖　四元八角
- 四十四號幼白糖　四六

沙籐（每擔）

- 吉礁上庄沙籐　九元五〇
- 上沖籐　六元
- 總庄紅籐　七元
- 什浠總籐　三元五〇

土豆

- 巴港勿土豆　每車　二百一十二元
- 井里汶土豆　每車　二百一〇元
- 廚閣新土豆　每車　二百〇六元
- 雙白兔土豆　每車　二百元〇二
- 飄水土豆　每車　二百元〇二
- 飄水土豆仁　每擔　七元
- 井里汶土豆仁　每擔　七元二五
- 麻坡土豆仁　每擔　六元
- 飄水青綠豆　每擔　五元七角
- 飄水上紅豆　每擔　四元四角

胡椒（每擔）

- 巨港上庄烏椒粒　七元五〇
- 沖勞越上庄白粒　十元二五
- 又川上庄烏椒粒　七元
- 文島上庄白椒粒　十元〇七五
- 新嘉坡土庫烏椒　七元
- 新嘉坡土庫白椒　十元二五
- 楠榮上等烏椒　七元

碩莪（每擔）

- 砂勞越碩莪粉　二元四角二五
- 檳城碩莪粉　二元四角二五
- 砂勝碩莪　二元五角
- 中粒　四元七五
- 幼粒　四元三七五
- 總庄西米　四元

茨粉（每擔）

- 單龍大隻粉　四元八五
- 學喜大隻粉　四元六五
- 飄水大隻粉　四元一角
- 王帽大隻粉　四元八五
- 雙龍大隻粉　四元四〇
- 三角大隻　四元二五
- 羅坤大隻　四元

樽干（每擔）

- 一號現貨　三元四角五
- 二號現貨　三元一角

蒜

- 吉寧小蒜　三元二五
- 運小蒜頭　三元
- 汕頭白蒜頭　五元五角
- 水東白蒜　五元
- 金山新大蒜　六元五〇
- 復興大蒜頭　三元
- 新金山蒜頭　二元七五

蜜（每擔）

- 飄水白蜜　二百四十六元
- 飄水烏蜜　二百三十二元
- 飄水鋪白蜜　二百一十元
- 巨港烏白蜜　二百二十四元
- 一號蜜　一十三元
- 二號蜜　一十二元
- 土庫庄蜜　七元五角

生油（每擔）

- 森裕安三角標二擔　十八元七角五占
- 森裕安四角標二擔　十八元
- 孔雀標廿五庄　十八元
- 飛劍標生油廿八庄　一十九元
- 井里汶廿八庄生油　十一元
- 飄水上庄　十一元四角
- 飄水中庄　十一元二五
- 飄水下庄　十一元一五

國貨

- 林金泰四斗玉花　每件二十八元
- 又　二斗金花　每件二十三元
- 榮芳行鹽金棗　每打一元

米市　八月廿二日

- 德興棧紅英　一百七十六元
- 乾利棧青英　二百〇八元
- 乾利棧青點米　一百四十五元
- 華興棧青龍藍印　一百〇三元
- 華興棧青龍半　一百九十七元

船期出口

▲八月廿三號星期三

- 諾士　下午一點　往英得其利
- 港口　沙拔　淡米勝漢
- 知寧士　下午三點　往文島

▲八月廿四號星期四

- 巨港　下午三點　板梆嶼
- 加勝吧勝　下午七點　往板梆嶼、仰光
- 加吉打
- 英國正　高浪務　望眉　亞寧坡爹
- 嗎打嗎西士　丹麥
- 倫敦　歐洲　面勿勝打

飛機航期

往何處去	機名	掛號信封鎖	普通信件封鎖
亞寧、南洲、仰光、加大、埃及、蘇彝、印度、中國、吧里士、蘇伊士、歐洲、英國	英國飛機	本日一點半	本日二點
荷蘭（中國、香港）	荷蘭飛機	本日一點半	本日二點
安南、日本、新金山	英國飛機	後日晚七點	後日晚九點
小呂宋、爪亞、知里尾（香港、美洲）	荷蘭飛機	本日一點半	本日二點
英、怡保、檳城、歐洲	荷蘭飛機	本日一點半	本日二點
蘇門答臘	荷蘭飛機	明日晚七點	明日晚九點
安南、巨港	荷蘭飛機	廿八日十一點	廿八日十一點半

來星空郵消息

由何處來	抵星機名	日期	發交信件
爪亞	英國飛機	本日	本日下午四點
歐洲、香港	英國飛機	後日	後日下午三點
新金山、爪哇		本日	本日下午三點
歐洲、南京		明日	明日晚七點半

星洲晚報　PUBLISHED BY YIM SEOW LIM
PRINTED BY THE UNION TIMES PRESS 1939 LTD
THE COMICAL SKETCH
168, CECIL ST. SINGAPORE.
TEL. 4560　P.O. Box.763

華　晚版　繁

第六三五號　民國廿八年八月廿二日出版

虎標·萬金油·清快水·頭痛粉·八卦丹

談重慶之民航機場

愛國醫士其投袂以起乎

中山僑道尼組會抗敵

敵機狂炸梧州慘聞

總滙新報

林飛熊

吉隆坡
蘇丹街

吉隆派報社

總代理　馬來亞各埠大小報
代派街招兼有郵票明信
接登馬來亞各埠大小報廣告

社會小說

雞乎樓

走私「包打船」開槍拒捕

保險式之廣州護商隊

星甲長途汽車公司

日日依時開行

各界諸君欲順便搭

星甲長途汽車來往以下各埠者注意

新嘉坡往昔加七每日一次
昔加七返新嘉坡每日一次
新嘉坡往笨珍峇株每日一次
峇株笨珍往新嘉坡每日一次

由馬六甲來新嘉坡車費一律收

由新嘉坡往蘇坡馬六甲每日行車四次
早七點半三元　下午一點三元
早八點三元蘇坡二元半　下午四點

由馬六甲往新嘉坡每日行車四次
早七點·早九點半·下午一點及兩點

一律收車費二元五角

注意

各埠行車及留位處

新亞旅店
星呷長途汽車駐馬甲辦事處
昔加七源報社

久流白濁

有情女

風前絮

傑克著

早晚版接續刊載 （二一） （未完）

（二一）舞女改業——教員轉行

敷衍，恐怕萬一發生這種事情，因此印着這兩行字，聲明不負這連帶責任。如果客人大膽，導女廿顛，那麼請他們個自己去負責，朱肝子伸長舌頭笑道，「噌樣咩，一千銀嚙，我唔制喇」，說罷，便帶着陳蕊裳下樓，係麗麗把母指頂著鼻子，將其餘的幾隻手指擺弄道，「唏，唔埋得三索，」白蓮笑道，「蕊裳又唔係有生意，做得咁交關，跟的咁嘅豬肉佬行街，」……

馬利安馳名香水

石叻勝明拉街二九〇号
電話四七七七号
利施總經理
夜市部大世界內捌捌商店

食在廣州

（二九） 雲豐

再說「外江館子」的飯，這些地方，沒有上好的白米飯可吃，上文已說過，就是原料飯（如雞飯田雞飯之類）也不見得出色，荷葉飯，與「外江館」米粉肉的製法相近，應該是很好的了，然而不然，「聚豐園」或「越香村」「稻香村」的荷葉飯，比起廣州二四茶樓的荷葉飯，還有遜色，木樨炒飯（即蛋炒飯）似乎是特製了，廣州菜館所沒有的了，但只得「甘香」兩字，此外別無優點，價錢比起一般食肆的炒飯（所謂揚州炒飯）貴，味道卻不相若，雖根結帶，仍是飯的本質不好，不是任何的烹製方法所能補救者也。

在廣州的西菜館吃飯，雖不比唐菜館好，卻比一般「外江館」好，西菜館的飯…如架厘（二字口旁）雞飯，茄汁魚飯之類，是各還各煮熟的，即是煮好了雞或魚，纔加上一些白飯，那與原料雞飯，田雞飯等，味道相差很遠，比較好的卻要算局（火旁）飯，太平南路新亞的海鮮局（火旁）飯，永漢北路哥崙布的「哥崙布飯」，都有相當的精美與名貴。

所謂海鮮局（火旁）飯，顧名思義，是知道牠以魚蝦蟹等物來作配料，還加上一些冬菇等片鮑魚片，原盤局（火旁）好，端上時還是熱騰騰的，除了甘味之外，另有一種香味，依我說，比起那些會飯或炒飯好得多，廣州一般西菜中，新亞是後起的，但以牠的製品來說，卻是後來居上，現在只設牠的海鮮局（火旁）飯一味，便不是市內各菜館所能及，價錢亦不算怎樣貴，每盤六毫而已。「哥崙布」飯與海鮮局（火旁）飯，名目雖然不同，實際卻沒有多大的差別，「哥崙布醫室」又有牠的海鮮局（火旁）飯與及羊城飯，如果要細意地分別，海鮮局（火旁）飯所用的材料，蠹得一點，哥崙布飯的質與量，都勝過海鮮局（火旁）飯，羊城飯量的方面，比哥崙布飯增加一倍，價錢亦貴得一倍，但以名稱來分別而已，哥崙布飯即是海鮮局（火旁）飯，所以風味也沒有兩樣，新亞的和哥崙布的，實在難分軒輊，不過哥崙布飯有一種缺點，牠是用梘水把米漂過，纔用火局（火旁），這或者是為要將米粒爽，但胃不好的，吃了便發生反應，記得一次，我和石光孫先生在這裏吃飯，吃不到一半，我便惡心，繼而把吃入肚裏的完全嘔出來了，我個人不成問題，想到石先生也不能上嘔，細查緣故，纔知是梘水作祟，雖然梘水的量很少很少，但有時會令人反胃，這是哥崙布飯的壞處。

白濁丸
清濁健腎 保証斷根
萬靈堂藥局監製 長泰街五十四號

鐘標普生油 又名太古油
BELL BALM
外搽 頭暈頭痛 牙痛耳痛 蟻咬麻痒 頭瘡面瘡 爛疥蠹瘡 蟲蛇刀傷 湯火等傷 內服 肚痛胸痛 霍亂嘔吐 中風中痰 食積嘔逆 暈船酔酒 四時感冒 不服水土
鐘標太古堂大藥房製

清裨拾遺 刀頭恩怨記

（曇庵著） （七）

繁華日刊

各大廠家，大商家，欲求貨物暢銷不登廣告則已。如登廣告請在未登之前先為考慮

請注意

改革後之 總匯新報

銷紙最多數風行遐邇廣告最有效力最有利益備有價目表函索即奉

活動前綫之中山女壯士

素夫

小武啓明開牌記

羽公著 （十八） （未完）

磨士 印度草根丸
醫生
滑大腸 清血毒 平肝健胃
石叻吉寧街四十七號 金廣巨源總經理

椰蔭古攤

四季紅愧死曾九帥

（歸田放客講）

山埒爾斯士白壽丸

分類業務指南

▲罐頭食品▼
香港 安樂園馬寶山 糖果 餅乾
總代理永行公司 星洲大坡大馬路

▲中西藥品▼
贈券
凡剪此券到石叻大坡松柏街五號永泰正十字油公司實正十字油二角即贈美人畫一幅（正十字油）治病救急驅風止痛良藥

▲電版電鍍▼
馬來亞電版公司
承製各種電版抗戰勳章 星洲吉寧街七十六號電話七八二七 經理蘇秀福

▲專科能手▼
廣勝和
良師理髮藥水洗耳兔費挑耳 專科紅白銅偏有耳藥水散發行 星洲牛車水沙莪街十七號

▲高等旅店▼
新亞大旅店
新嘉坡牛車水柏城街二號
電話四九七七八
總代理星呷長途汽車公司
日日來往馬六呷麻坡加巴等埠